



住んでわかる 子育て 暮らしに便利なまち

広報 ささぐり

DECEMBER
2018
月号

篠栗町役場

☎092(947)1111(代表) 〒811-2492 福岡県糟屋郡篠栗町大字篠栗4855番地5
FAX 092(947)7977

町のホームページ <https://town.sasaguri.fukuoka.jp/>
町のメールアドレス info@town.sasaguri.fukuoka.jp

ひとのうごき
平成30年10月末日現在(前月比)

●人口：31,482人 ●男：15,362人……(-17) ●世帯数：13,212世帯……(+10)
前月比(-18) ●女：16,120人……(-1)



今月の紙面から

- 広報担当者が選ぶおすすめ8〜つ… P2
糟屋地区の特産品や名物が勢揃い！ 広報担当
者がわが町をPRします。
- 確定申告で医療費控除を受ける皆さんへ… P4・5
平成30年分の確定申告について、医療費控除を
受ける際の注意点をお知らせします。
- 職員給与や職員数をお知らせします… P6・7
平成30年度の地方公務員給与実態調査に基づ
く、町職員の給与や人数を公表します。

としょかん通信	…… 13	社協だより	…… 16
スポーツ・ナビ	…… 13	防犯ふくおか	…… 17
クリエイトスポット	…… 14	粕屋警察署だより	…… 17
オアシス健康ネット	…… 15	いちいちぎゅう	…… 17



人権週間 12月4日〜10日



つなげて広げて人権の輪（ヒマワリの種を受け取った代表の園児2人）
10月23日、勢門小学校3年生の児童から勢門幼稚園の園児たちへ、人権の花「ヒマワリ」の種が贈られました。



みんなで築こう 人権の世紀

考えよう 相手の気持ち
未来へつなげよう 違いを認め合う心

21世紀は「人権の世紀」です。町や県、国では、一人一人が人権を尊重する
ことの大切さを正しく知って、他人の人権に十分配慮した行動や考えができる
よう、思いやることの大切さを訴えます。また、全ての人々の人権が尊重され、
相互に共存し得る平和で豊かな社会の実現に向けた啓発活動を展開します。



大切に育ててね(勢門小3年生)

人権週間とは

1948年12月10日、
第3回国連総会で、「す
べての人民とすべての
国が達成すべき基本的
人権」についての宣言、
「世界人権宣言」が採択
されました。翌年、法務
省と全国人権擁護委員
連合会が、12月10日を
最終日とする1週間を
「人権週間」と定め、世
界人権宣言の趣旨と重
要性を日本国民に訴え
かけ、人権尊重思想の
普及高揚を図っていま
す。

なぜ人権の花は「ヒマワリ」?

また、1950年の
第5回国連総会で、毎
年12月10日を「世界人
権デー」と定め、世界
でも記念行事が行われ
ています。

・花言葉は「あなただ
けを見つめる」
「あなたはすばらし
い」
・太陽に向かって成長
する点が、子どもの
心身の成長と似てい
る

人権の花運動

町では毎年、小学生
を対象に「人権の花」
運動を実施しています。
子どもたちが協力して
ヒマワリを育てること
で生命の尊さを実感し、
議会HP)

・栽培をとおして、一
つの生命を育てること
の大変さ、共同作
業の大事さを学ぶこ
とができる
(参考：福岡県人権啓
発活動ネットワーク協
議会HP)

町内で行う啓発活動

街頭啓発

期日/12月4日(火)

場所/JR篠栗駅前など

町内小・中学生によ
る絵画・標語展

期間/12月22日(土)まで
会場/クリエイト篠栗

1階ホワイエ

人権週間に伴う

上映会「しゃぼん玉」
日時/12月4日(火)

19時

場所/クリエイト篠栗
大ホール

※入場無料

人権相談

日時/12月5日(水)

13時〜16時

(受付15時30分まで)
場所/オアシス篠栗

2階

家庭内の悩みごとや隣
近所とのトラブル、いじ
めや差別など、人権擁護
委員が相談に応じます。
※相談無料、秘密厳守

お問い合わせ/役場福祉
課福祉係 ☎(947)
1331

県が行う行事

人権週間講演会

日時/12月8日(土)

13時15分

(開場12時20分)
会場/クローバープラ
ザ(春日市)

※入場無料

講演「きみが世界を変
えるなら」
講師：石井光太さん(フ
ンフィクション作家)

・第38回全国中学生人権
作文コンテスト福岡
県大会 表彰式・発表
会 14時50分

◆県内一斉無料電話相談
日時/12月1日(土)

9時〜17時

相談電話番号

☎0120(307)
405

※相談無料、秘密厳守
主催/福岡法務局
人権擁護部

12月3日〜9日は
障害者週間です
(詳細は、8ページへ)

篠栗九大の森休園のお知らせ

篠栗九大の森を年末から年始にかけて休園
します。皆さんの理解と協力をお願いします。

期間

12月29日(土)〜平成31年1月3日(木)

12月30日(日)に燃えるごみ(北側)の臨
時収集を実施します(詳細は、3ページへ)



古紙パルプ配合率100%再生紙と環境にやさしい植物油インキを使用しています

宇美町

喉の渇き & カラダの疲れを癒す！
ノンアルコールな甘酒
オレ! アマ
Ō le'! Ā ma

県立宇美商業高等学校と、宇美町の老舗企業で、清酒「萬代」で有名な「株式会社 小林酒造本店」さんが共同開発しました。

米麹から作られた“ノンアルコール”のオリジナル甘酒です。定評のあるオレンジ味と今年から新発売の桃味があります。

クエン酸を配合しているので、疲れによく効きます。キンキンに冷えた「オレ! アマ」は、スポーツの後やお風呂上りの一杯に最適♪

期間・数量限定生産の甘酒、おすすめです。

問い合わせ／県立宇美商業高等学校（安永）
☎ (932)0135



オレ! アマ
500 円 (500ml)
※数量限定 450 本
◀さわやかな
味わいです



原料の米麹にも
こだわっています！



【広報担当】山浦 宏樹

古賀市

にんじん嫌いがなくなる
カラフルジュース！？
5色のにんじんジュース

5色のにんじんをジュースにするというのは日本中探しても珍しい。

栽培が難しい5色のカラーにんじんを加工のためだけに育て、果肉まで丸ごとジュースにする特殊な製法で加工しています。

砂糖大根からとれたビートグラニュー糖を使うことでより飲みやすく、おいしさが増して、にんじん嫌いの人でも気軽に飲むことができます。

問い合わせ／Yasutake Factory（ヤスタケファクトリー）
☎ 070(5278)3052



にんじんジュース
大・小

5色のにんじんジュース
1,160 円 (720ml)
420 円 (180ml)



▲5色のにんじん
赤・白・紫・黄・橙それぞれ
味や栄養素が全く違います！



【広報担当】吉田 英裕

篠栗町

まん丸もちもち
生芋こんにやく
直ちゃんこんにやく

篠栗産の生芋と稲わらを使用した手づくりこんにやくは、柔らかくてもちもちした食感が特徴です。

通常の製法と異なり、わら灰をこしたあくでゆつくりと固めているため、こんにやく特有の匂いがほとんどありません。

1つ1つ手間暇かけて作られています。

おすすめの食べ方は、刺身。一度味わえば、また食べたくなること間違いなしです。こんにやくは、ふるさと納税の返礼品としても人気です♪

問い合わせ
株式会社やきやま
☎ (947)1946



味がよくなじみます。
煮物にもどうぞ！



直ちゃんこんにやく
300 円 (2個入り)



【広報担当】
馬場 智子／永野 敦嗣

須恵町

すえなが〜く
愛される味
養生みそ

須恵町の健康づくりの一環として作られ始めた養生みそ。町内の幼稚園、保育園、小学校の給食に使われ、須恵っ子は小さい頃から親しんでいる味です。

養生みそは、市販のみそに比べ、麹が多く、まろやかで甘み強いのが特徴です。汁物はもちろん、炒め物やあえ物など、アレンジ方法はさまざま。いろいろな料理の隠し味にも使えます。ぜひ一度食べてみそ♪

問い合わせ／須恵町自然食普及センター
☎ (933)1709



◀養生みそ（合わせみそ）
300 円 (500g)



他にも米みそ、麦みそなど、商品ラインナップは盛りたくさん。詳しくは、須恵町役場 健康福祉課 養生みそのHPを確認ください。



【広報担当】有吉 佑輝子

須恵町

すえなが〜く
愛される味
養生みそ

須恵町の健康づくりの一環として作られ始めた養生みそ。町内の幼稚園、保育園、小学校の給食に使われ、須恵っ子は小さい頃から親しんでいる味です。

養生みそは、市販のみそに比べ、麹が多く、まろやかで甘み強いのが特徴です。汁物はもちろん、炒め物やあえ物など、アレンジ方法はさまざま。いろいろな料理の隠し味にも使えます。ぜひ一度食べてみそ♪

問い合わせ／須恵町自然食普及センター
☎ (933)1709



◀養生みそ（合わせみそ）
300 円 (500g)



他にも米みそ、麦みそなど、商品ラインナップは盛りたくさん。詳しくは、須恵町役場 健康福祉課 養生みそのHPを確認ください。



【広報担当】有吉 佑輝子

志免町

始まりは
まちの理容室
ろっばち
志免 68 グッズ

志免町を貫く県道 68 号と国の重要文化財「旧志免鉱業所竪坑櫓」をあしらった「志免 68 グッズ」。理容室を中心とした約 30 の商店グループ「志免 68」が販売しています。

Tシャツをはじめ、いろいろなグッズがあります。

問い合わせ／Barber Shop MIZUNO
(バーバーショップ ミズノ) ☎ (936)8989



◀色もサイズもたくさんあります。

Tシャツ 2,300 円
トートバッグ 2,500 円
キーホルダー 650 円



お好みのグッズを見つけてください！



【広報担当】
藤 三沙希／平田 滋栄



粕屋町

ユウキなバラをプレゼント
かすやのバラが薫る
稲じいのバラジャム

薫り高いかすやのバラジャムの紹介です。県立福岡魁誠高等学校の生徒がボランティアの先生に教わりながらバラを有機栽培。その花びらを使用して、パティスリー・マルジョレーヌさんがジャムにしました。ジャムの名前は「稲じいのバラジャム」です。

このジャムには有機栽培している生徒たちの愛情、新しいことに挑戦する勇氣、粕屋町への思いが詰まっています。ほのかな甘みと豊かなバラの香りが絶品です。ぜひご賞味あれ!!

問い合わせ
パティスリー・マルジョレーヌ
☎ (410)8268



アツアツのパンにのせて食べるのはもちろん、温かい紅茶に入れてもおいしいですよ。



稲じいのバラジャム
1,000 円 (90g)

【広報担当】平松 雄介

久山町

愛情たっぷり！
ひさやまの健康みそ
ひさやまの手作りポン酢

久山町から紹介するのは、久山町農産加工グループわかば会の商品です！

わかば会は、活動を始めて今年で 31 年となるグループ。減塩・無添加の手づくり健康みそ、早摘み摘果みかんを使った手づくりポン酢がおすすめです。

愛情をたっぷり込めて作られたみそやポン酢は絶品で、町内外問わず好評をいただいています。

問い合わせ／久山町役場魅力づくり推進課
☎ (976)1111 ※役場で案内します。



ポン酢 500 円 (500ml)
みそ 250 円 (450g)
500 円 (900g)



ポン酢は、鍋料理のお供にはもちろん、煮物にも。さっぱりと仕上がります！



【広報担当】清原 佑香

新宮町

海の恵み♪
アコヤ貝の貝柱

新宮町ならではの食材「アコヤ貝の貝柱」です。

相島では真珠を養殖しており、このアコヤ貝から美しい真珠が誕生します。実は、アコヤ貝は食べてもおいしい！

数に限りがありますが、季節限定で貝柱入りの海鮮ちゃんぽんなどのメニューも誕生。コリコリした食感でとてもおいしいですよ。

問い合わせ
海鮮ちゃんぽん：丸山食堂 ☎ (962)4360
貝柱：新宮町役場産業振興課 ☎ (962)0238



まが玉のような形



冬季～初夏限定の貝柱入り
海鮮ちゃんぽん



海鮮ちゃんぽん 680 円

【広報担当】花田 佳那子

町教育行政への 多大な貢献に感謝状



左から 西教育長、木森信登さん、大浦俊昭さん、三浦町長

町教育委員長の大浦俊昭さんが11月1日に退任しました。大浦さんは平成24年に教育委員に任命され、平成29年からは町教育委員会の代表である教育委員長として活躍しました。これまでの功績に対して町長が感謝状を授与しました。

**新教育委員に
木森さんを任命**

木森信登さんが11月2日付で教育委員に任命されました。木森さんはこれまで篠栗北中学校校長や北勢門幼稚園園長などを務めました。今後の活躍が期待されます。

長年の功績をたたえて 自治功労者表彰式



左から大楠英志さん、松田國守さん、阿部寛治さん

町は、長年にわたり町の政治、経済、教育、文化などで町政振興に寄与した人に、篠栗町表彰条例に基づき自治功労者表彰を行っています。

11月3日に表彰式を行い、松田國守さん（和田区）、阿部寛治さん（尾仲区）、大楠英志さん（萩尾区）を表彰しました。

松田さん、阿部さん、大楠さんは共に平成15年から町議会議員の職に就き、在職期間は15年6か月です。また、阿部さんは議長も務めています。

年未年始

ごみの収集、自己搬入・し尿くみ取り・資源回収ストックヤードの開放

問い合わせ／役場都市整備課環境係 ☎(947) 1225

日 付	ごみ収集		ごみ自己搬入	ストック ヤード
	地 区	種 類		
12月28日(金)	【南側・西側】	燃えるごみ	搬入可	搬入可
12月29日(土)			休 み	搬入可
12月30日(日)	【北側臨時収集】	燃えるごみ		休 み
12月31日(月) ↓ 1月 3日(木)	休 み			
1月 4日(金)	【南側・西側】	燃えるごみ	搬入可	搬入可

平成30年の許可証発行は、12月28日(金)まで。
クリーンパークへの搬入は12月28日(金)16時までです。

●ごみ収集

- ・燃えるごみ(北側)臨時収集／12月30日(日)
- ・休止期間／12月31日(月)～1月3日(木)

●粗大ごみの収集

- ・年末最終受付日／12月27日(木)
- ・年末最終回収日／12月28日(金)
- ・年始受付開始日／平成31年1月4日(金)
- 依頼先／西日本環境整備(株) ☎(947)0349
(株)篠栗清掃センター ☎(948)5353



●クリーンパークわかすぎへのごみの自己搬入

- ・受入休止期間／12月29日(土)～1月3日(木)
- 注)持ち込みには許可証(役場都市整備課で発行)が必要です。

●し尿くみ取り

- ・休止期間／12月29日(土)～1月6日(日)
- 依頼先／(有)篠栗営業センター ☎(947)0349

●資源回収ストックヤード

- ・休止期間／12月30日(日)～1月3日(木)

凍ったら大変です!!

給水管の凍結防止 対策をしましょう

10月1日を調査期日として、町内の約900世帯を対象に平成30年住宅・土地統計

平成30年住宅・
土地統計調査
ご協力のお礼

調査を実施しました。調査対象となりました世帯の皆さんは、調査に協力いただきありがとうございました。本調査結果は、国や地方公共団体における「住生活基本計画」の成果指標の設定、耐震や防災を中心とした都市計画の策定、空き家

●問い合わせ／役場まちづくり課統計係
☎(947) 1201

対策などに幅広く利用されます。調査結果は、集計次第、順次総務省統計局HPや報告書などで公表される予定です。

凍結しやすい給水管
・屋外に露出している給水管(給湯器の露出管など)

寒さが厳しくなると給水管が凍結するおそれがあります。凍結すると、水が出なくなるのはもちろんのこと、給水管が破裂することもあります。本格的に寒くなる前に、凍結に対する準備をしておきましょう。

少しずつ
水を出す



凍結して水が出なくなったらときは
・気温の上昇により自然に解凍するのを待つ

●問い合わせ
役場上下水道課
☎(947) 1256

・風当たりの強いところにある給水管
・北側にある給水管

給水管の凍結を防ぐには
・屋外の露出管や蛇口に保温チューブなどを巻いて、その上からビニールテープなどで防水してください。保温チューブはホームセンターなどで販売しています。

ぬるま湯を
ゆっくり
かける



・翌朝の最低気温がマイナス4度以下になると予想されるときは、浴槽などに少しずつ水を出しておくなどの工夫をしてください。

給水管が破裂したときは
・メーターボックス内にあるバルブを閉めて指定給水装置工業者へ修理を依頼してください。破裂したときに備え、事前にメーターの位置などを把握しておいてください。

か、タオルをかぶせてその上からぬるま湯をゆっくりかけ、時間をかけて徐々に解凍してください。

・蛇口や給水管に熱湯を一度にかけないでください。破裂するおそれがあります。

医療費控除

1 年間に支払った医療費について、所得控除を受けることを「医療費控除」といいます。医療費の領収書の提出が不要となる代わりに「医療費控除の明細書」の添付が必要です。

医療費控除を受ける際の3つの注意点

1. 医療費の領収書は、自宅などで5年間保存する必要があります（税務署から求められたときは、提示または提出しなければなりません）。

2. 医療保険者が発行する医療費通知を添付すると、明細の記入を省略できます。
- ※医療費通知とは、健康保険組合などが発行する「医療費のお知らせ」などで、次の事項が記載されたものをいいます。

- ① 被保険者の氏名
- ② 療養を受けた年月
- ③ 療養を受けた者
- ④ 療養を受けた病院、診療所、薬局その他の者の名称
- ⑤ 被保険者が支払った医療費の額
- ⑥ 保険者の名称

3. 平成29年分から31年分までの確定申告の手続きを税務署で行う場合は、従来どおり「医療費の領収書」の添付か提示をすれば、「医療費控除の明細書」の添付は不要です。

※役場で確定申告の手続きをする場合は、必ず明細書を提出してください。

平成 年分 医療費控除の明細書

※この控除を受ける方は、セルフメディケーション税制は受けられません

氏 名

1 医療費通知に関する事項

医療費通知(※)を添付する場合、右記の(1)～(3)を記入します。

※医療保険者が発行する医療費の額等を通知する書類で、所定の事項が記載されたものをいいます。

(例：健康保険組合等が発行する「医療費のお知らせ」)

(1) 医療費通知に記載された医療費の額	(2) (1)のうちその年中に実際に支払った医療費の額	(3) (2)のうち生命保険や社会保険などで補填される金額
円	② 円	① 円

2 医療費（上記 1 以外）の明細

「医療を受けた方の氏名」、「病院・薬局などの支払先の名称」ごとにまとめて記入することができます。上記 1 に記入したものについては、記入しないでください。

(1) 医療を受けた方の 氏名	(2) 病院・薬局などの 支払先の名称	(3) 医 療 費 の 区 分	(4) 支払った医療費 の額	(5) (4)のうち生命保険 や社会保険などで 補填される金額
		<input type="checkbox"/> 診療・治療 <input type="checkbox"/> 介護保険サービス <input type="checkbox"/> 医薬品購入 <input type="checkbox"/> その他の医療費	円	円
		<input type="checkbox"/> 診療・治療 <input type="checkbox"/> 介護保険サービス <input type="checkbox"/> 医薬品購入 <input type="checkbox"/> その他の医療費		
		<input type="checkbox"/> 診療・治療 <input type="checkbox"/> 介護保険サービス <input type="checkbox"/> 医薬品購入 <input type="checkbox"/> その他の医療費		
		<input type="checkbox"/> 診療・治療 <input type="checkbox"/> 介護保険サービス <input type="checkbox"/> 医薬品購入 <input type="checkbox"/> その他の医療費		
		<input type="checkbox"/> 診療・治療 <input type="checkbox"/> 介護保険サービス <input type="checkbox"/> 医薬品購入 <input type="checkbox"/> その他の医療費		
		<input type="checkbox"/> 診療・治療 <input type="checkbox"/> 介護保険サービス <input type="checkbox"/> 医薬品購入 <input type="checkbox"/> その他の医療費		
		<input type="checkbox"/> 診療・治療 <input type="checkbox"/> 介護保険サービス <input type="checkbox"/> 医薬品購入 <input type="checkbox"/> その他の医療費		
		<input type="checkbox"/> 診療・治療 <input type="checkbox"/> 介護保険サービス <input type="checkbox"/> 医薬品購入 <input type="checkbox"/> その他の医療費		
		<input type="checkbox"/> 診療・治療 <input type="checkbox"/> 介護保険サービス <input type="checkbox"/> 医薬品購入 <input type="checkbox"/> その他の医療費		
		<input type="checkbox"/> 診療・治療 <input type="checkbox"/> 介護保険サービス <input type="checkbox"/> 医薬品購入 <input type="checkbox"/> その他の医療費		
		<input type="checkbox"/> 診療・治療 <input type="checkbox"/> 介護保険サービス <input type="checkbox"/> 医薬品購入 <input type="checkbox"/> その他の医療費		
		<input type="checkbox"/> 診療・治療 <input type="checkbox"/> 介護保険サービス <input type="checkbox"/> 医薬品購入 <input type="checkbox"/> その他の医療費		
		<input type="checkbox"/> 診療・治療 <input type="checkbox"/> 介護保険サービス <input type="checkbox"/> 医薬品購入 <input type="checkbox"/> その他の医療費		
		<input type="checkbox"/> 診療・治療 <input type="checkbox"/> 介護保険サービス <input type="checkbox"/> 医薬品購入 <input type="checkbox"/> その他の医療費		
		<input type="checkbox"/> 診療・治療 <input type="checkbox"/> 介護保険サービス <input type="checkbox"/> 医薬品購入 <input type="checkbox"/> その他の医療費		
		<input type="checkbox"/> 診療・治療 <input type="checkbox"/> 介護保険サービス <input type="checkbox"/> 医薬品購入 <input type="checkbox"/> その他の医療費		
		<input type="checkbox"/> 診療・治療 <input type="checkbox"/> 介護保険サービス <input type="checkbox"/> 医薬品購入 <input type="checkbox"/> その他の医療費		
２　の　合　計			㊦	㊧

3 控除額の計算

支払った医療費	(合計)	円
保険金などで 補填される金額		
差引金額 ([A] - [B])	(赤字のときは0円)	
所得金額の合計額		
[D] × 0.05	(赤字のときは0円)	
[E] と 10万円のいずれか 少ない方の金額		
医療費控除額 ([C] - [F])	(最高200万円、赤字のときは0円)	

A
B
C
D
E
F
G

申告書第二表の「所得から差し引かれる金額に関する事項」の医療費控除欄に転記します。

申告書第一表の「所得金額」の合計欄の金額を転記します。

(注) 次の場合には、それぞれの金額を加算します。

- ・ 退職所得及び山林所得がある場合・・・その所得金額
- ・ ほかにも申告分離課税の所得がある場合・・・その所得金額
(特別控除前の金額)

なお、損失申告の場合には、申告書第四表（損失申告用）の「4 繰越損失を差し引き計算」欄の㊦の金額を転記します。

申告書第一表の「所得から差し引かれる金額」の医療費控除欄に転記します。

確定申告で医療費控除を受ける皆さんへ！

ハサミで切り取ってお使いください

※国税庁HPからもダウンロードできます

問い合わせ

香椎稅務署 ☎

$$\begin{pmatrix} 6 \\ 6 \\ 1 \end{pmatrix} \begin{matrix} 1 \\ 0 \\ 3 \\ 1 \end{matrix}$$

いつでもどこでもスマホで申告!!

平成31年1月から国税庁ＨＰの「確定申告書等作成コーナー」では、スマートフォンで所得税の確定申告書を作成・提出することができるようになります。

※事前に最寄りの税務署で①IDと②パスワードを取得する必要があります。

● I D・パスワード方式で申告

- ・ I D・パスワード方式を利用して e-Tax で送信！
- ・ 源泉徴収票などの添付書類は提出不要！
- ・ 申告書の控えは P D F 形式でスマホに保存！



●スマホで見やすい専用画面

給与所得者（年末調整済み）で、医療費控除またはふるさと納税などの
寄付金控除を適用して申告する人は、スマホ専用画面を利用できます！

※マイナンバーカードとICカードリーダライタが普及するまでの暫定的な対応です。
※パソコン・タブレットからも利用できます。

セルフメディケーション税制

セルフメディケーション税制（医療費控除の特例）とは、普段、健康診断や予防接種などを受けている人が、軽度な身体の不調を手当するために一部の市販薬を購入した場合、所得控除を受けられるようにしたものです。

なお、セルフメディケーション税制と従来の医療費控除制度を同時に利用することはできません。

● 対象者

健康の維持増進と疾病予防として、特定健康診査、予防接種、定期健康診断、健康診査、がん検診などの取り組みを行っている人

● 控除額の計算方法

1年間（1月1日～12月31日）に購入したスイッチOTC医薬品の合計額が1万2千円を超えているとき、その超えた金額（上限8万8千円）が控除の対象です。

平成 年分 セルフメディケーション税制の明細書

※この控除を受ける方は、通常の医療費控除は受けられません

氏 名

1 申告する方の健康の保持増進及び疾病の予防への取組

(1) 取 組 内 容	<input type="checkbox"/> 健康診査 <input type="checkbox"/> 予防接種 <input type="checkbox"/> 定期健康診断 <input type="checkbox"/> 特定健康診査 <input type="checkbox"/> がん検診 <input type="checkbox"/> ()
(2) 発 行 者 名 (保険者、勤務先、市区町村、医療機関名など)	

※取組に要した費用は、控除対象となりません。

2 特定一般用医薬品等購入費の明細

「薬局などの支払先の名称」ごとにまとめて記入することができます。

(1) 薬局などの支払先の名称	(2) 医薬品の名称	(3) 支払った金額	(4) (3)のうち生命保険 や社会保険などで 補填される金額
		円	円
合	計	A	B

3 控除額の計算

支払った金額	(合計)	円
保険金などで 補填される金額		
差引金額 (<input type="text"/> A <input type="text"/> - <input type="text"/> B)	(赤字のときは0円)	
医療費控除額 (<input type="text"/> C <input type="text"/> - 12,000円)	(最高8万8千円、赤字のときは0円)	

申告書第二表の「所得から差し引かれる金額に関する事項」の医療費控除欄に転記します。

申告書第一表の「所得から差し引かれる金額」の医療費控除欄に転記し、「区分」の□に「1」と記入します。

教えて！セルフ メディケーション税制

1. 創設の目的はなんですか

国民のセルフメディケーションの推進が目的です。推進することで、国民の自発的な健康管理や疾病予防の取り組みを促進することはもちろん、医療費の適正化にもつながります。

セルフメディケーションはWHO（世界保健機関）において「自分自身の健康に責任を持ち、軽度な身体の不調は自分で手当すること」と定義されています。

2. 対象の医薬品はどんなものですか

医師によって処方される医療用医薬品から、ドラッグストアで購入できるOTC医薬品に転用された医薬品（いわゆるスイッチOTC医薬品）です。

本税制の対象となるOTC医薬品（約1,500品目）は厚生労働省のHPで掲載しているほか、一部の製品については関係団体による自主的な取り組みにより、対象医薬品のパッケージにこの税制の対象であることを示す識別マークが掲載されています。



スイッチOTC医薬品の多くに
このマークを記載

3. 条件となる健康診査や予防接種について、具体的に教えてください

申請者が申告対象の1年間（1～12月）に、以下の健診や予防接種などいずれかを受ける必要があります。

- ①保険者が実施する健康診査
②市町村が健康増進事業として行う健康診査 ③予防接種
④勤務先で実施する定期健康診断 ⑤特定健康診査または特定保健指導 ⑥市町村が実施するがん検診

※市町村が自治体の予算で住民サービスとして実施する健康診査は対象になりません。

4. 健康診査や予防接種にかかった費用も、所得控除の対象となりますか

本税制で所得控除の対象となるのは、特定成分を含んだOTC医薬品（いわゆるスイッチOTC医薬品）の購入費用であり、健康診査などにかかった費用は所得控除の対象にはなりません。

※国税庁HPからもダウンロードできます

員の給与や 知らせします

篠栗町職員の給与や定数は、地方公務員法・地方自治法に基づき、町議会の議決により条例で定められていて、給与制度などについて厳正な運用に努めています。

これらを住民の皆さんに理解いただくため、地方公務員法・篠栗町人事行政の運営等の状況の公表に関する条例に基づき、4月1日現在の町職員の給与や職員数についてお知らせします。

表中の数値は、平成30年地方公務員給与実態調査などに基づくものです。

※公営企業（上下水道事業）職員の給与は以下に含まれていません。
町ホームページに掲載していますので、そちらをご覧ください。

1 総括

1-(1) 人件費の占める割合(29年度一般会計決算)

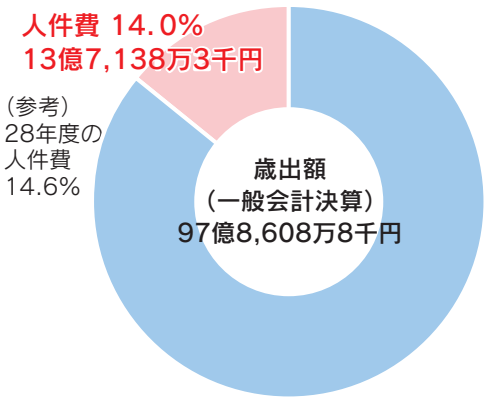

1-(3) ラスパイレス指数

ラスパイレス指数とは、全国の地方公共団体の一般行政職の給料月額を、同一の基準で比較するための数字です。国の職員数（構成）を用いて、学歴や経験年数の差による影響を補正し、国の行政職俸給表（一）適用職員の俸給月額を100として計算します。

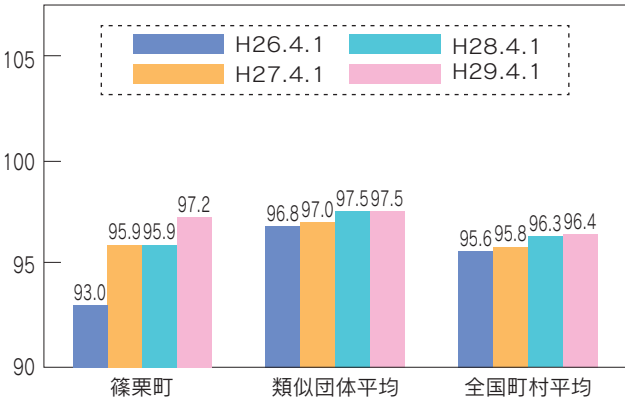

(注) 1 類似団体平均とは、人口規模、産業構造が類似している団体のラスパイレス指数を単純平均したものです。

2 平成27年4月1日から標準職務基準表を改定したため、平成27年からラスパイレス指数が上昇しました。

1-(2) 職員1人あたりの給与費(29年度)

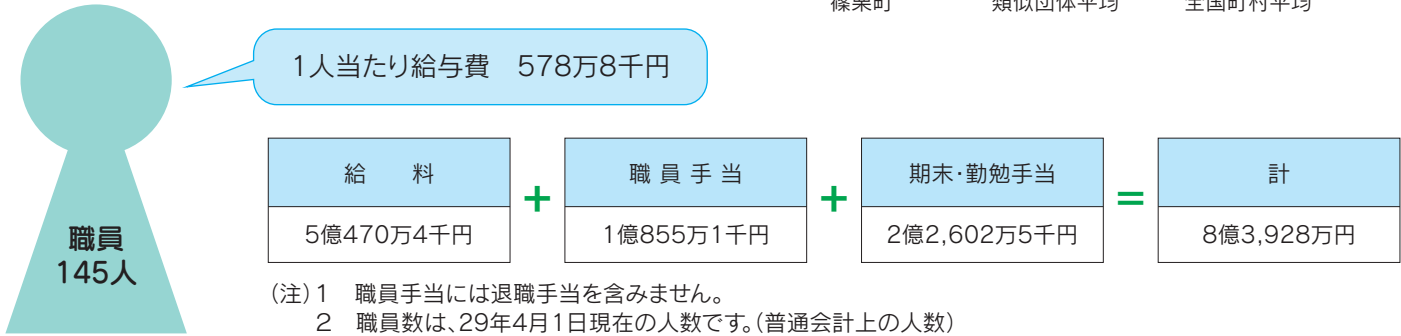

2 職員の平均給与月額、初任給など

2-(1) 職員の平均年齢と平均給料月額、平均給与月額(30年4月1日現在)

「平均給料月額」は、職員の基本給の平均です。「平均給与月額」は、給料月額と毎月支払われる扶養手当、地域手当、住居手当、時間外勤務手当などすべての諸手当の合計を指します。

平均年齢	平均給料月額	平均給与月額
40.1歳	30万7,500円	36万7,359円

(注) 1 「平均給料月額」とは、30年4月1日現在における職種ごとの職員の基本給の平均です。

2 「平均給与月額」とは、給料月額と毎月支払われる扶養手当、地域手当、時間外勤務手当などのすべての諸手当の額を合計したもので、地方公務員給与実態調査において明らかにされているものです。

また、「平均給与月額(国比較ベース)」は、比較のため、国家公務員と同じベース(=時間外勤務手当などを除いたもの)で算出しています。

2-(2) 職員の初任給(30年4月1日現在)

区 分		篠栗町
一般行政職	大学卒	17万9,200円
	高校卒	15万1,500円
技能労務職	高校卒	14万7,100円

2-(3) 職員の経験年数別・学歴別平均給料月額(30年4月1日現在)

区 分		経験年数10年	経験年数20年	経験年数25年	経験年数30年
一般行政職	大学卒	25万2,900円	34万6,300円	37万7,100円	39万9,100円
	高校卒	22万600円	31万5,800円	35万2,200円	37万800円
技能労務職	高校卒	該当者なし	該当者なし	該当者なし	該当者なし

3 一般行政職の級別職員数など

3-(1) 一般行政職の級別職員数と給料表(30年4月1日現在)

区分	標準的な職務内容	職員数	構成比	1号給の給料月額	最高号給の給料月額
6級	課長、園長、館長または議会事務局長の職務	14人	12.8%	31万8,500円	40万9,800円
5級	参事、課長補佐、副館長または次長の職務	19人	17.4%	28万8,000円	39万2,600円
4級	参事補佐、係長または主任主査の職務	29人	26.6%	26万2,000円	38万6,600円
3級	主査の職務	16人	14.7%	22万8,900円	34万9,600円
2級	高度の知識や経験を必要とする業務を行う主事の職務	19人	17.4%	19万2,700円	30万3,800円
1級	主事の職務	12人	11.0%	14万2,600円	24万7,100円

(注) 1 篠栗町の給与条例に基づく給料表の級区分による職員数です。

2 標準的な職務内容とは、それぞれの級に該当する代表的な職務です。

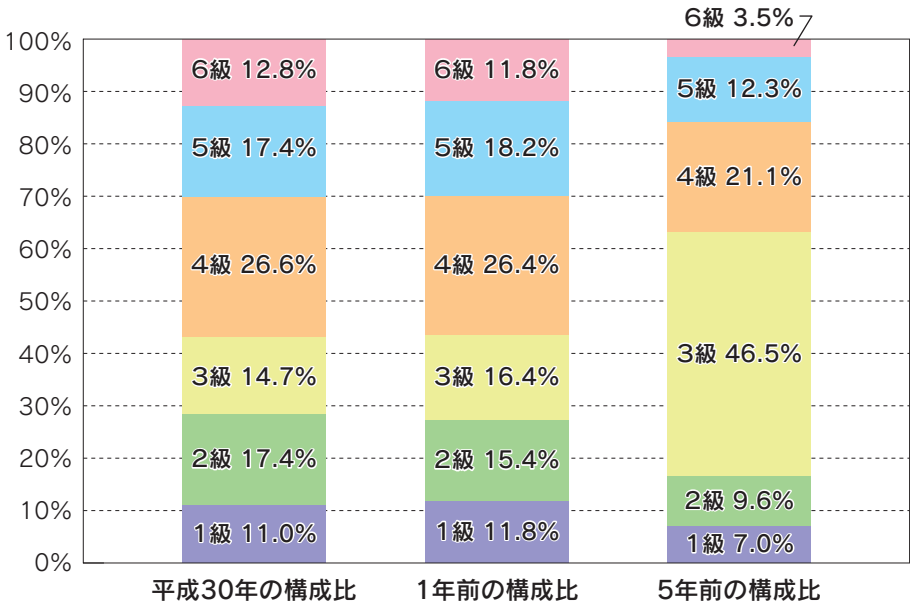

4

職員の手当

4-(1) 期末手当・勤勉手当

篠 栗 町	福 岡 県	国
1人当たり平均支給額(29年度) 154万4千円	—	—
(29年度支給割合) 期末手当 勤勉手当 2.6月分(1.45月分) 1.8月分(0.85月分)	(29年度支給割合) 期末手当 勤勉手当 2.6月分(1.45月分) 1.8月分(0.85月分)	(29年度支給割合) 期末手当 勤勉手当 2.6月分(1.45月分) 1.8月分(0.85月分)
(加算措置の状況) 職制上の段階、職務の級などによる加算措置 ・役職加算 5～15%	(加算措置の状況) 職制上の段階、職務の級などによる加算措置 ・役 職加算 5～20% ・管理職加算 10～25%	(加算措置の状況) 職制上の段階、職務の級などによる加算措置 ・役 職加算 5～20% ・管理職加算 10～25%

(注)()内は、再任用職員に係る支給割合です。

4-(2) 退職手当(29年4月1日現在)

	篠 栗 町		国	
(支給率)	自己都合	勤奨・定年	自己都合	勤奨・定年
勤続20年	20.445月分	25.55625月分	20.445月分	25.55625月分
勤続25年	29.145月分	34.5825月分	29.145月分	34.5825月分
勤続35年	41.325月分	49.59月分	41.325月分	49.59月分
最高限度額	49.59月分	49.59月分	49.59月分	49.59月分
その他の 加算措置	定年前早期退職特例措置 (2%～20%加算)		定年前早期退職特例措置 (2%～45%加算)	
1人当たり 平均支給額	449万2千円	2,083万8千円	—	—

(注)退職手当の1人当たり平均支給額は、29年度に退職した職員に支給された平均額です。

4-(6) その他の手当(29年4月1日現在)

手当名	内容および支給単価	国の制度との異同	国の制度と異なる内容	支給実績 (29年度決算)	支給職員1人当たり 平均支給年額(29年度決算)
扶養手当	配偶者1万円、子8,000円、扶養親族1人につき6,500円、配偶者がいない場合の1人目の子1万円、特定期間加算(16歳～22歳)1人につき5,000円	同	なし	1,486万8千円	25万2,000円
住居手当	借家居住者には2万7,000円を限度額として支給	同	なし	571万2千円	28万5,600円
通勤手当	交通機関など利用者は5万5,000円を限度として、運賃など相当額を支給。自動車など利用者は通勤距離(片道2km以上)に応じて、最高3万1,600円	同	なし	591万3千円	9万2,400円
管理職手当	課長13%、参事11%、課長補佐10%	異	管理職の範囲 および率の相違	1,734万5千円	52万5,600円
休日勤務手当	100分の135	同	なし	時間外勤務手当に含む	

篠栗町職
職員数をお

4-(3) 地域手当(29年4月1日現在)

支給実績(29年度決算)		2,576万8千円	
支給職員1人当たり 平均支給年額(29年度決算)		23万6,400円	
支給対象 地域	支給率	支給対象 職員数	国の制度 (支給率)
6級地	6%	109人	3%

4-(4) 特殊勤務手当(29年4月1日現在)

制度なし(19年度から全部廃止)

4-(5) 時間外勤務手当

支給実績(29年度決算)	1,438万8千円
職員1人当たり平均支給 年額(29年度決算)	18万7千円
支給実績(28年度決算)	1,774万4千円
職員1人当たり平均支給 年額(28年度決算)	23万円

(注) 職員1人当たり平均支給額を算出する際の職員数は、「支給実績(29年度決算)」と同じ年度の4月1日現在の総職員数(管理職員、教育職員など、制度上時間外勤務手当の支給対象とはならない職員を除く)であって、短時間勤務職員を含みます。

6

職員数

6-(1) 部門別職員数の状況と主な増減理由

(各年4月1日現在)

区分		職員数		対前年 増減数	主な増減理由
		平成29年	平成30年		
普 通 会 計 部 門	一 般 行 政 部 門	議 会	3	3	0
		総 務	35	38	3
		税 務	17	18	1
		労 働	0	0	0
		農林水産	6	6	0
		商 工	3	3	0
		土 木	8	9	1
		民 生	19	18	-1
		衛 生	18	17	-1
	計	109	112	3	<参考>人口1万人当たり職員数 35.55人
	教育部門	31	30	-1	
	消防部門	0	0	0	
	小 計	140	142	2	<参考>人口1万人当たり職員数 45.07人
会 計 管 理 部 門	水 道	6	6	0	介護保険広域連合の派遣引き上げ、配置替え
	下 水 道	3	3	0	
	そ の 他	14	11	-3	
	小 計	23	20	-3	
合 計		163 [166]	162 [166]	-1 [0]	<参考>人口1万人当たり職員数 51.42人

(注) 1 職員数は一般職に属する職員数です。 2 []内は、条例定数の合計です。

6-(2) 年齢別職員構成の状況(30年4月1日現在)

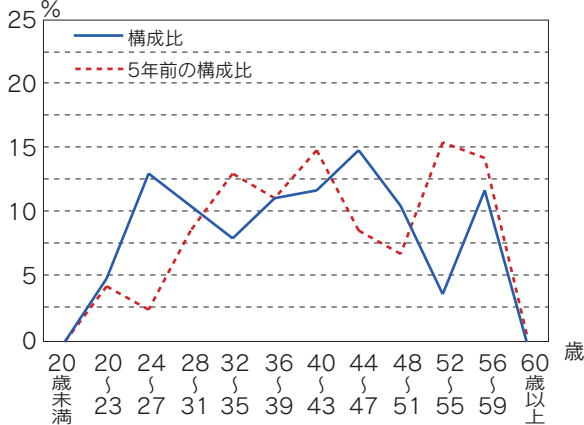

区 分	20 歳 未 満	20 歳 ～ 23 歳	24 歳 ～ 27 歳	28 歳 ～ 31 歳	32 歳 ～ 35 歳	36 歳 ～ 39 歳	40 歳 ～ 43 歳	44 歳 ～ 47 歳	48 歳 ～ 51 歳	52 歳 ～ 55 歳	56 歳 ～ 59 歳	60 歳 以 上	計
職員数	0 人	8 人	21 人	17 人	13 人	18 人	19 人	24 人	17 人	6 人	19 人	0 人	162 人

5

特別職の報酬など (29 年 4 月 1 日現在)

区 分		月 額 など		
給 料	町 長	82万8,000円 (— 円)		
	副町長	66万9,000円 (— 円)		
	教育長	62万2,000円 (— 円)		
報 酬	議 長	34万6,000円 (— 円)		
	副議長	28万6,000円 (— 円)		
	議 員	26万6,000円 (— 円)		
期 末 手 当	町 長 副町長 教育長	(29年度支給割合) 3.35 月分		
	議 長 副議長 議 員	(29年度支給割合) 3.25 月分		
退 職 手 当	町 長 副町長 教育長	(算定方式)	(1期の手当額)	(支給時期)
		給料月額×510/100×勤続年数	1,689万1,200円	その任期ごとに支給する
		給料月額×300/100×勤続年数	802万8,000円	その任期ごとに支給する
		給料月額×252/100×勤続年数	626万9,760円	その任期ごとに支給する

(注) 1 給料および報酬の()内は、減額措置を行う前の金額です。
2 退職手当の「1期の手当額」は、4月1日現在の給料月額および支給率に基づき、1期(4年＝48月)勤めた場合の退職手当の見込額です。

障害者週間

12月3日～9日

「障害者週間」は、障がい者の福祉について関心と理解を深めるとともに、障がい者が社会活動に積極的に参加する意欲を高めることを目的としています。

障害者差別解消法 平成28年に施行されたこの法律は、障がいのある人もない人も、互いに、その人らしさを認め合いながら、共に生きる社会をつくることを目指しています。

町の障がい者福祉情報

各種「障害者手帳」の取得

身体、知的、精神（認知症や発達障がい含む）に障がいがある人は、「障害者手帳」を取得できる場合があります。かかりつけの主治医に相談のうえ役場に来庁または電話ください。

障がい者へのサービス

手帳の種類や等級により受けられるサービスが異なります。

○特別障害者手当

障害児福祉手当
主な受給対象者は、著しく重度の障がいがあり日常生活において常時特別な介護を要する

障がい者の相談窓口

特別障害者手当

2万6940円

障害児福祉手当

1万4650円

○日常生活用具、補装具

給付

身体に障がいがある人に対し車椅子、座位保持装置、補聴器、装具、頭部保護帽（重度の知的、精神障がい含む）、人工内耳（電池含む）などを給付する制度です。

○福祉タクシー利用券

身体障害者手帳1・2級、療育手帳A判定、精神障害者保健福祉手帳1・2級で在宅の人に対し、タクシーチケットを交付します。

※これらのサービスは一部を紹介するものです。詳しくは、役場福祉課障がい者支援係

（947）1356に問い合わせください。

◆補聴器相談

（毎月第2・第4木曜日10時30分～12時）

場所／オアシス篠栗2階

◆補聴器相談

（毎月第2・第4木曜日10時30分～12時）

場所／オアシス篠栗2階

◆補聴器相談

（毎月第2・第4木曜日10時30分～12時）

場所／オアシス篠栗2階

第15回糟屋地区身体障がい者福祉協会グランドゴルフ大会が10月27日、粕屋中央小学校で開催されました。

当日は好天に恵まれ、参加者らはチームで協力しながら得点を競いました。



声をかけあいながら和気あいあいと

篠栗町身体障がい者福祉協会

身体障がい者の相互扶助を目的とし、体育行事やレクリエーション活動などを行っています。会員も募集していますので気軽に問い合わせください。

問い合わせ

役場福祉課障がい者支援係 ☎（947）1356



「障害年金」の

該当者は請求手続きを

障害者手帳の交付を受けても障害年金は受けられないこともあります。

●手続き先

障害基礎年金

：東福岡年金事務所

たは役場

障害厚生年金

：東福岡年金事務所

●問い合わせ

東福岡年金事務所

☎（651）7967

役場住民課国保・年金係

☎（947）1304

●参考／日本年金機構

HP

<https://www.nenkin.go.jp/>

go.jp/

1. 年金制度加入中に初診日があること
ただし、初診日が20歳前または60歳から65歳までの年金未加入期間中の人は障害基礎年金のみ対象です。
2. 一定の障がいの状態にあること
「障害者手帳の障害等級」と「国民年金・厚生年金保険障害等級」は、判断基準が異なるため、
3. 保険料納付要件を満たしていること
初診日の前日において、次のいずれかの要件を満たしていることが必要です。
(1) 初診日のある月の前々月までの公的年金の加入期間の3分の2以上の期間について、保険料が納付または免除されていること
(2) 初診日において65歳未満であり、初診日の

平成30年度

冬季拡大児童クラブ（学童保育）

入所児童を募集します

実施要項

●開設場所

校区ごとに開設場所が異なります。

●勢門小学校・勢門小学校3階和室（利用者が

少数の場合はたけのこ児童館（定員30人）

●篠栗小学校・篠栗小学校1階和室（利用者が

少数の場合はやまばと児童館（定員15人）

●北勢門小学校・すぎのこ児童館（定員20人）

●開設場所

校区ごとに開設場所が異なります。

●勢門小学校・勢門小学校3階和室（利用者が

少数の場合はたけのこ児童館（定員30人）

●篠栗小学校・篠栗小学校1階和室（利用者が

少数の場合はやまばと児童館（定員15人）

※校区以外の開設場所への入所はできません。

●保護者負担金

保育料 3千円（※家庭状況によって減免される場合があります）

延長保育料

1千500円（期間中）500円（日額）

※おやつ提供については、各児童館へ問い合わせください。

●開所期間／冬季休業期間中

※日・祝日・年末年始（12月29日（土）～1月3日（木）を除く

●対象児童

小学1～6年生（平成30年4月時点）のうち、就労などの理由で、保護者が留守となる家庭の児童。

●申請書配布場所

役場こども育成課【10番窓口】（8時30分～17時

土日を除く）、各児童館

●申請書提出先

役場こども育成課【10番窓口】（8時30分～17時

土日を除く）

申請手続きについて

●申請書配布期間

12月3日（月）～

12月3日（月）～13日

（木）※13日（木）は20時

まで受付

●申請書配布場所

役場こども育成課【10番

窓口】（8時30分～17時

土日を除く）、各児童館

●申請書提出先

役場こども育成課【10番

窓口】（8時30分～17時

土日を除く）

※児童館での受け付けは行いません。

●問い合わせ／役場こ

ども育成課児童係

☎（947）1373

介護支援ボランティア 更新の受付を開始します

今年も1年間、施設や地域でのボランティア活動がありとうございしました。

来年1月からのボランティア活動の更新受け付けは、12月から開始します。引き続き、登録をよろしく願います。

また、ポイントが50個たまった人や今年のボランティア活動が終了した人は、ポイント転換手続きを同時に行うことができます。

登録者には書類を郵送しますので、手続きをお願いします。

この制度では、事前に登録された人が行方不明になったとき、協力サポーターや協力事業者（捜査に協力する人）にメールを一斉配信します。

福岡市・宗像市・福津市・古賀市の4市と糟屋郡の7町が協定を結び行っています。

●問い合わせ／役場福祉課高齢者支援係 9番窓口
☎（947）1347

「認知症高齢者 捜してメール」

知っていますか？

徘徊により行方不明になったときにできるだけ早く発見し保護するために「認知症高齢者捜してメール」を活用しませんか。詳しくは、町HPで確認ください。

●問い合わせ
福祉課高齢者支援係 9番窓口
☎（947）1347

ひとり親 サポートセンター

○就業支援 来所相談と出張相談（役場など）
随時受付
○養育費相談 電話相談（離婚協議中の人も相談可）
○無料弁護士相談
●日時
・12月5日（水）13時～15時
・12月12日・26日（水）18時30分～20時30分
平成31年1月9日（水）13時～15時

●定員／先着順各4人
○講習会
パソコン基礎～応用
●期間／平成31年1月16日（水）～2月20日（水）（期間中、平日午前中の15日間）9時～12時
●定員／20人（託児あり）

●申し込み・問い合わせ・相談／福岡県ひとり親サポートセンター（春日市原町3-1-7クローバープラザ内）
☎（584）3931
（平日9時～17時、毎週土曜・第1・第3日曜9時～16時）

償却資産とは、土地や家屋以外の事業用資産で、1月1日現在、会社や個人が事業のために所有している構築物、機械、備品などが対象です。

申告書は12月上旬に該当する事業者などに発送します。
提出期限は、平成31年1月31日です。

償却資産 （固定資産税）の 申告は お済みですか？

（例）太陽光発電設備、舗装した駐車場、看板、印刷機械、パソコン、冷蔵庫など

●問い合わせ／役場税務課課第2係
☎（947）1314

優しい光に包まれました

小学校区の地域づくり協議会主催による観月会が10月20日、各小学校で開催されました。

グラウンドには子どもたちが絵を描いた紙灯籠が並べられ、キャラクターやうさぎなどかわいらしい絵が浮かび上がりました。月に照らされた会場では、本の読み聞かせや天体観測、楽器の演奏などが行われ、来場者らは秋の夜を思い思いに楽しんでいました。



篠 栗



勢 門



北 勢 門



働く人たちのための、操法大会

第28回屋内消火栓・消火器操法大会が10月26日、中部消防署で開催されました。

粕屋南部地域防災協会主催のこの大会は、管内の事業所を対象として、事業所に設置されている屋内消火栓設備を迅速・的確に活用できるよう、その操作技術を競い合うものです。

今年は計33チームが参加し、選手たちは日ごろの訓練の成果を披露しました。



役場職員も訓練を行い、出場しました！

ささぐりの芸術・文化に触れる

10月27～28日、クリエイイト篠栗で篠栗町文化祭が開催されました。今年のオープニングセレモニーは豪華2本立て。テレビでもおなじみの歴史研究家である河合敦さんによる講演会では、目からうろこの日本史のお話が。また、全国や世界で活躍している福岡大学附属若葉高等学校のダンス部が、表情豊かで迫力のある演技を披露しました。町民によるダンスや歌などの舞台発表では、老若男女を問わず、さまざまなサークルや教室から大勢の人が出演しました。また、展示物の鑑賞やバザーなどもあり、訪れた人はそれぞれの時間を楽しんでいます。



教科書には載っていない話を聞くこともできました



迫力のあるダンスに会場は大盛況



飲食物や雑貨などバザー也大盛り上がり



サークルや教室からたくさんの展示物が

温かいふるさと篠栗を願って

11月17日、篠っ子ふれ・あいコミュニティフェスタがクリエイイト篠栗で開催されました。篠小校区づくり実行委員会主催のこのイベントは、篠栗小・中学校の子どもたちや大人が一緒になって作り上げます。ステージでは、篠中吹奏楽部による演奏や児童館の児童らによるダンスの披露がありました。また、篠栗の食材を使った料理の試食会や木工などのものづくり体験もあり、盛りだくさんのイベントとなりました。



▲みまもり隊の人に教えてもらいながら木工体験



▲地鶏やクッキーなどの試食がありました



◀篠中吹奏楽部の演奏に乗せて、やまばと児童館の児童らと中学生と一緒にダンスを披露

演劇を通じて相手を思いやる気持ちを

11月2日、町立小学校の6年生がクリエイイト篠栗で上演された「こころの劇場」に招待されました。これは、劇団四季と（一財）舞台芸術センターが、全国の小学生を無料招待し、演劇の感動を届けるプロジェクトです。舞台を通じて、人を思いやる心などを感じてほしいという思いの下、多くの企業や団体の協力により実現しています。上演された作品は「魔法をすてたマジョリン」。生で見るプロのダンスや歌に歓声上がり、劇中には出演者と児童らが一緒に歌う場面もありました。



児童らにとって本物の舞台芸術に触れる機会となりました



上演後には出演者による見送りも

今年で15回目の開催「ささリンピック2018」



子どもサスケでは時間を競います



狙ったところに当たるかな？

11月4日、カブトの森公園でささリンピックが開催されました。この日は雲一つない快晴で絶好の運動日和となりました。子どもサスケやサッカー、グランドゴルフなどの競技があり、参加者は体を動かすことを楽しんでいます。

お相撲さんとはっけよい、のこった！



みんな協力して、一生懸命力士を押します

11月5日、篠栗幼稚園に鍛山部屋しころやまの力士がやってきました。園児らは、間近で見る力士の大きさに大興奮。質問コーナーでは「何で強いの？」「何で髪を結んでいるの？」などの質問をしていました。また、土俵で力士と対決もしました。園児らは、力士に勝つと「やったー」と笑顔いっぱいに喜んでいました。



千賀ノ浦部屋（写真左）や鍛山部屋（写真右）が役場へ挨拶に

小中一貫教育の充実・改善

2学期、北勢門小学校では本校区の恵まれた環境を生かし、小中一貫教育の充実・改善に取り組みました。

小中一貫教育 研究発表会の 取り組みをとおして

平成28・29・30年度は、文部科学省小中一貫

教育推進事業に篠栗北中

ます。

学校と共に取り組んでき

10月17日の研究発表会
当日は、県内外から30

見通して、豊かに学び続ける子どもたちの育成を
学校・家庭・地域、関係
機関の皆さんと総がかり
で実践することができた
ことに心から感謝してい



英語でオリジナルピザを
紹介（4年生外国語活動）



校区の名人さんと一緒に昔あそびの学習
（1年生の生活科の授業）



秋晴れの下、全校児童による稲刈り

0人を超える参加者を迎
えました。子どもたちの
学びの姿を見てもらい、
今後につながる意見や称
賛の言葉をいただきました。
多用な中、小中一貫教

育の推進に協力・支援い
ただいたボランティアを
はじめ、関係の皆さんと
の学びを今後も積み上げ
ていきたいと考えます。

北校区だから 体験できる伝統行事

稲刈り・稲穂ひろい、
観月会、落語教室、相撲
教室、収穫したもち米を
使った餅つき大会、クリ
スマスコンサートなどの
たくさん行事をとおし
て、子どもたちは季節を
感じ、本物との出会いに
感動し、学ぶ楽しさを実
感しています。

このような機会を作
り、支えてくださってい
るのが地域や保護者の皆
さんです。北勢門小学校
の伝統は、学校と保護者
地域の人が一緒に作り、
これからも受け継いでい
けることと思います。



勢門幼稚園

お月見会

秋は、月が一番きれい
に見える季節です。年長
組は、10月にお月見会を
します。魔除けのススキ
や秋の果物を飾り、豊作
の象徴である月見団子を
みんなで作りました。

お月見の由来のお話



お月さまに園児の気持ちが届きました

を聞いたり、夕食にハ
ヤシライスを食べたり、
フォークダンスしたり、
楽しく過ごしながら暗く
なるのを待ちます。

「月はまだかなー」と何

あいにくの曇り空でな
かなか月が出てこなかっ
たのですが、みんなでお
つきさま」の歌を歌うと
空が明るくなり、月がタ
イミングよく出てきまし
た。

子どもたちは歓声を上
げ「お月さまに歌が届い
たね。明るいね。きれいだ
ね」と大喜びでした。
日本の伝統的な行事を
みんなで楽しむことがで
きました。



北勢門小学校

萩尾分校

萩尾分校では、学校・
家庭・地域が連携して、
主体的に思いや考えを伝
え合う子どもの育成に努
めています。

学校行事や授業の中
で、さまざまな人との交
流をとおして、新学習指
導要領で示されている主
体的・対話的で深い学び
の実践を推進していま

す。

その様子の一端を紹介
します。

体験活動をととして の交流活動

生活科・総合的な学習
で取り組んでいるもち米
やサツマイモが収穫の時
期を迎えました。6月に
田植えや芋の苗植えを行
い、梅雨の大雨、夏の猛
暑が過ぎて、立派に成長
しました。先日、地域
の人の指導の下、稲刈り
を行いました。

また、芋掘りは本校の



地域の皆さんの指導の下で行った稲刈り

あすなる学級や特別支援
学校の友達と仲良く収穫
作業を行うことができました。
その中で、もち米
やサツマイモが大きく育
つまでに地域の人ははじ
め、さまざまな人に毎日



本校のあすなる学級との交流で
芋掘りを行いました

本校（篠栗小学校）との 交流を推進しています

萩尾分校では「伝え合
う力」を伸ばし、関わり
合うことで周りへの感謝
の気持ちを持つために、



本校運動会で、萩尾太鼓を披露

月に1〜2回、本校児童
との交流学習を進めてい
ます。具体的には、10月
2日、本校の運動会に「萩
尾太鼓」として参加しま
した。

観に参加しました。
最初は少し緊張してい
ましたが、会を重ねるご
とに打ち解けあい、積極
的に交流に参加する姿へ
と変化しました。

また、本校が行ってい
る外国語活動の研究で
は、分校の児童も交流学
級に入り、研究発表会当
日にも、それぞれの学級
で授業に参加しました。



学習参観では、積極的に
意見交流をしました

また、10月11日は、本
校の児童と授業、給食、
昼休みを過ごしました。
そして、10月20日の土曜
授業では、道徳の学習参

幼いうちから外国の 文化に触れる機会を

昨年度、篠栗幼稚園で
実施した外国人との交流
体験活動の成果を受け、
本年度は3つの町立幼稚
園全部で交流体験を実施
しています。

この事業は、町内の小
中学校に外国語授業の補
助として派遣している外
国人のアリーファ先生を
幼稚園に呼んで、園児た
ちとの交流を図るとい
うものです。



英語絵本の読み聞かせ



先生と一緒に踊る園児たち

踊るといった内容です。
最初は緊張や不安があっ
たり、恥ずかしがったり
して固い表情の園児たち
でしたが、アリーファ先
生と英語によるやりとり
をしているうちに次第に
笑顔になり「ハロー！」や
「サンキュー！」など、簡
単な英語を大きな声で発
声していました。そして、
交流が終わってアリー
ファ先生が帰る際は、み
んな笑顔で「グッバイ！
シーユー！」と言うことが
できました。

平成32年度の新学習指
導要領全面実施に向け
て、小学校での外国語教
育の充実が求められる中
で、町立小学校では外国
語の授業時数・内容共に
先行実施をしています。
園児たちが外国人に触
れる今回のような交流活
動は、町が進める幼小中
一貫教育の視点からも小
学校の外国語教育の充実
につながるものと期待し
ています。

人権はいつも身のまわりにあるく広げよう みんなの笑顔く

小学生人権作文 「あいさつの大切さ」

ぼくはあいさつはとても大切なと思います。あいさつは、まず朝起きて、「おはようございます」と言います。そして学校へ行き友達や先生にもあいさつをします。近所の人に出会った時もあいさつをします。あいさつは人間にとつてとても大切なことだとぼくは考えます。

あいさつはしてもされても気持ちが明るくなります。それに、朝から「おはようございます」と大きな声を出すのもとても大切だと思います。あいさつは「おはようございます」「こ

んにちは「こんばんは」と、朝・昼・夜つかいわけることができるので、とても便利だと思います。あいさつは「おはようございま

す」「や」「こんにちばんは」だけではなく、ご飯を食べる前や食べた後にも言いますし、これとても大切

なあいさつだと思っています。「いただきます」には、ご飯を食べさせてもらってありがとうございますという意味があります。「ごちそうさま」にも、ご飯を食べさせてくれてほんとうにありがとうございますという意味があります。

あいさつにはいろいろなあります。ほかに「ありがとう」「や」「ごめんなさい」などのあいさつがあります。

「ありがとう」は、とてもされても相手がいい気持ちになります。「ごめんなさい」は、相手にあやまる気持ちがあるので、とてもいいと思います。

あいさつには、ほかに「おめでとう」「や」「さんねんだったね」「や」「どんまい」などもあります。「おめでとう」は、相手にほんとうに

よかったねおめでとうと、相手をうやまう気持ちがとてもできています。「さんねんだったね」は、相手をなぐさめる気持ちができています。「どんまい」も、さんねんだったね次はがんばろうと相手をなぐさめる気持ちがとてもできていいと思います。

ぼくは、人間にとつてあいさつはものすごく大切だとあらためてそう思いました。だから、ぼくはこれから相手にいやな気持ちにさせないあいさつをたくさんしていきたいです。

これがぼくの人権に対する意見です。

中学生人権標語
伝えてよ あなたの気持ち あなたの願い

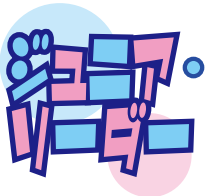

皆さん、こんにちは。ジュニア・リーダー会33期生の豊田一花です。10月8日に行われた子ども会競技大会について報告します。

今年は春季・夏季の研修会で新しくジュニア・リーダーになったメンバーが多く、まとまりがないこともありましたが、ゲームをして次第に打ち解けていき、ま



競技大会では運営に携わりました



お客さんの笑顔が見られて嬉しかったです

とまりが出てきました。大会に向けて練習を重ねていくうちに、臨機応変に動けるメンバーが増えてきました。本番では指示が出る前に考えて行動できるようにもなり、無事競技大会を成功させることができました。ただ、自分から動かない人

や友達同士でしゃべっている人も見られたことが今回の課題でした。次は10月28日の文化祭についてです。今年はヨーヨー釣りと綿菓子を出店しました。どちらも前回より売り上げがアップしていました。ヨーヨー釣りは買っていった

お客さん全員が笑顔で帰ってもらえたのでよかったです。綿菓子を買るときは今回着ぐるみを着るなどして、とても盛り上げることでしました。小学5、6年生を中心に自分から宣伝に行くなど、競技大会で課題となった「自分から気づいて動く」ということが少しずつ改善できていたと思います。

もうすぐ総会の時期です。新しいメンバーは、私の代が引っ張って行かなければいけないので、しっかり頑張りたいです。

観光協会から

今年も最後の1か月となりました。やり残したことはありません。

冬の風物詩である釈迦涅槃像のすす払いも行われ、



平成30年フォトコンテスト入賞作品「泰然自若」

新しい年を迎える準備がなされます。篠栗霊場法青会の寒行托鉢では、霊場の若手僧侶が片手に錫杖（しゃくじょう）を持ち托鉢行が行われます。一年間観光協会事業にご理解とご協力を賜りありがとうございます。2019年もよろしく願います。

なお、観光案内所は正月3が日はお休みします。

日帰り遍路バスツアー

12月は①コースで第三十三番打ち始めからのお遍路です。②③④コースで結願となります。

①コース 12月15日（土）
②コース 1月26日（土）
お一人…8500円（自慢料理の昼食付）

●問い合わせ

篠栗町観光協会

☎（947）1880

以下は有料広告です。町では、広報紙、ホームページに掲載する広告を募集しています。問／役場まちづくり課広報広聴係 ☎（947）1204

歯並び無料相談会

「どんな治療法なの?」「金額や期間は?」お気軽にご相談ください。



井上歯科 粕屋

日程：毎月第2・第4木曜
時間：14時～18時
女性の矯正治療専門医がお答えします。

要予約
約30分



粕屋町長者原東 3-3-41 ☎092-939-0438



秋期全国火災予防運動中は啓発活動に努めました。



普段は町内の保育園で英語を教えています。

カナダで育ち結婚を機に篠栗町に来て8年、消防団に入って7年になり

ます。海外から来たので入団当初は右も左も博多弁もわからない状態でしたが、班のみんなに快く受け入れてもらえ今日に至ります。職場の協力もあつて昼間の火災にもいち早く駆けつけることができるのが自分の強みです。

消防団では火災や夜警だけでなく、夏祭りや餅つきなど地域と協働する機会がたくさんあります。多方面に自然に知り合いが増え、入団してよかったなと思います。

保育園や英語教室で関わる子どもたちには「消防団は身近で、やりたければ誰でもできるやりがいのある活動」と伝えていきたいです。十数年後に今度は仲間として活動できることを期待しています。I'll be waiting guys!これから地域で頑張っています。

ありさがし

Vol.18

地域おこし協力隊
平野重理沙が
篠栗のいいもの・いいところを探します!



セラピーウオーキングデーお疲れ様でした♪
今月はクイズです!これはなんでしょう?

#登山コースで見つけたよ #答えは次回!
instagram やってます。
篠栗さんぽで検索してくださいね♪

としょかん通信

篠栗町立図書館
〒811-2413
篠栗町大字尾仲47-1

問い合わせ
☎948-3333

年末年始の休館日

12月27日(木)
1月4日(金)
新年は1月5日(土)
10時から開館します。

着物の着付け

友人や親戚と集まる機会が多いこの季節。いつもとは違う装いとして、着物を身にまといませんか？ 普段全く着物に触らないという方も、もしかしたら思いがけない魅力を発見するかも。



『きものにかわいい。手作り小物』
(主婦と生活社)



『コツがわかれば簡単！らくらく15分着付け』
(世界文化社)



『鎌田由美子 着物ヘアメイクの発想』
(誠文堂新光社)

ほかに用意して来館ください！

気持ちよく利用するために

- 資料の返却期日を守りましょう。理由なく大幅な遅れが生じると、他の利用者に迷惑がかかります。
- DVD・VHS・CDなどのAV資料や他館から借りている本(相互貸借本)は、必ずカウンターで返却してください。ブックポストへの返却はご遠慮ください。
- 大人の目の届かない所での乳幼児による破損・落書きや、飲み物・濡れたハンカチ・雨など、水気の多い場所での持ち運びや利用による水濡れ・汚れが多発しています。次に手に取る人のためにも、本は大切に取り扱いましょう。(※状況により弁償となる場合もあります。もし本を傷めてしまったら、返却時にそのままの状態でお返しください。)



としょかんは楽しいことがいっぱい！

参加はすべて無料

- * おりがみしよう
「サンタ」/1日(土) 11時
- * 子ども上映会/8日(土) 14時
「ハムスター倶楽部③」(50分)

ケージから出てこないハムスターたち。優子ちゃんがペットショップへ相談に行くと、そこにお金持ちの華京院君が居て…。楽しみながらハムスターの飼い方までわかってしまう。全5話。



- * 将棋にちょうせん/15日(土) 11時
※参加には事前の申し込みが必要で、今年度は満了しています。
- * おはなしの会/9日・16日(日) 11時
- * 英語えほんのおはなし会/23日(日) 11時

ブックスタート



誕生から10か月になったら図書館に行こう！町から絵本と記念品のプレゼントを準備しています。

日時：21日(金)～24日(月)
10時～16時

健診案内同封の引換券をお持ちください。
※日にち、時間の都合がつかないときは来館の前に連絡ください。

学習室の休み

8日(土)14時～15時30分
15日(土) 午前

今月の新刊紹介

紹介はほんの一部です。このほかにもたくさん用意しています。

生活

『いまどきの納骨堂』

井上 理津子/著 (小学館)

美術館や高級マンションのようなお墓から、「仏壇」「ロッカー」「海」「山」まで、多様化する新しいスタイルのお墓のメリット・デメリットとは。さまざまなお墓を巡った見聞記。



地理

『地の果てのありえない物語』

クリス・フィッチ/著、小野 智子/訳
(日経ナショナルジオグラフィック社)

絶海の孤島、人跡未踏の原野、原始そのままの密林、灼熱地獄や人食いトラの潜むジャングル、打ち捨てられて草木に覆われた都市…。地球上に残る手つかずの大自然45か所の、魅力ある物語を紹介。



2019年度 社会体育施設 定期利用申請受付開始

年間を通して社会体育施設を定期的に利用する団体の申請を受け付けます。

●登録条件

- ・町内在住者または在勤者が10人以上の団体であることかつ、常時10人以上で活動している団体であること。
- ・年間をとおして同一時間帯、同一場所で活動できる団体であること。
- ・営利を目的としない団体であること。

●受付期間/12月3日(月)～12月27日(木)

●利用可能期間/2019年4月1日～2020年3月31日

●登録の更新はありませんので、2018年度利用中の団体も申請が必要です。

●年度途中での定期利用申請はできませんので、ご注意ください。

●受付・配布場所/カブトの森公園管理事務所

県高校駅伝大会 優勝・大牟田高校 最終ランナー 太田さん(篠栗北中出身)



福岡県高等学校駅伝競走大会が11月4日に嘉麻総合運動公園周回コースで開催されました。
太田蒼生さん(篠栗北中出身)が大牟田高校のアン

カーで走り、見事優勝を果たしました。
太田さんは昨年度の市町村対抗「福岡駅伝」において中学生男子の部で区間賞を獲得しています。

スポーツナビ

篠栗町総合運動公園
カブトの森公園
〒811-2411
篠栗町大字若杉1091

問い合わせ
☎948-1000

グラウンドゴルフ

毎週水曜日にカブトの森公園多目的グラウンドで無料開放しているグラウンドゴルフは、11月末で終了しました。次回は平成31年3月6日(水)から開放します。多数のご利用ありがとうございました。

ゲスト

スケートイベント 羽生ゆづれない

今回のイベントではテレビなどで活躍中の「羽生ゆづれない」さんをお招きして、無料教室やさまざまな体験ができる企画、ゲストとふれあえる内容を用意しています。申し込みなどは不要です。ぜひ参加ください。

●日時/12月16日(日)
9時から17時まで

●会場/福岡県立総合プール
(アクシオン福岡)

●必要なもの/手袋

●参加費/無料(ロッカー代50円、貸靴代380円別途必要)

●問い合わせ/福岡県立総合プール
博多区東平尾公園2-1-13
☎(623) 44000

12月1月の 休園・休館日

12月10日(月)は、害虫駆除のためカブトの森公園完全休園とします。理解と協力をよろしくお願いします。

また、平成30年12月28日(金)～平成31年1月4日(金)まで、カブトの森公園を含む全ての社会体育施設は年末年始のため休館・休園となりますので、ご注意ください。

なお、カブトの森公園の3月分受付は1月4日(金)から開始します。

クリエイト
スポット

クリエイト篠栗
(町教育委員会社会教育課)
〒811-2413
篠栗町大字尾仲47-1

問い合わせ
☎948-2222



クリエイト篠栗主催イベント・講座の情報が上のQRコードから取得できます。ご利用ください。

平成31年
篠栗町成人式

「篠栗町成人式」を開催します。
町内に居住の新成人および、
町外の人でも町内の小学校
や中学校を卒業した人が出席
できます。

対象者

平成10年4月2日～平成11年4月1日
生まれで、町内在住者か町内の小・中
学校を卒業した希望者。

日時

平成31年1月13日(日)
受付13時、開式14時

会場

クリエイト篠栗 大ホール

その他

案内状は11月中旬に郵送しています(10
月末現在、住民登録がある人のみ)。案内
状が届いていない人、本町の成人式に出
席を希望する人は、下記まで連絡ください。

問い合わせ

社会教育課(クリエイト篠栗)
☎(948)2222



公民分館長会 第26回
主催 ふるさとふれあい音楽カラオケ祭

日時

平成31年1月20日(日)
受付:9時30分 開会:10時

会場

クリエイト篠栗 大ホール

※全プログラム終了後、お楽しみ抽選会も予定しています。
お問い合わせの上、来場ください。

問い合わせ

クリエイト篠栗



届け♪ふるさとへ
響け♪みんなの心へ
笑顔で歌おう♪

入場無料

クリエイト篠栗主催講座
受講生募集 応募期限 12月18日(火)

申込方法

①希望の講座名 ②住所 ③氏名(ふりがな) ④年齢 ⑤電話番号
電話、はがき、直接来館のいずれかで申し込みください。
※ファクス、Eメールでの申し込みは受け付けできません。
※申し込みが募集人数を超えた場合は抽選。申し込みが少数の場合は、講座を実施しないことがあります。
※申し込み・問い合わせ／クリエイト篠栗

楽しく学ぶパソコン講座

パソコン初心者を対象に、楽しく学べる講座です。誕生
日カード、連絡網、名刺、ちらしなどを作りながら楽しんで
学びましょう!

開催日時:1月9日から3月27日 毎週水曜日
(全12回) 13時30分～15時30分

定員:20人

受講料:5,400円(全12回分)
別にテキスト代(趣味発見!なるほど楽しいワード
作品づくりにチャレンジ編/FOM出版)1,200円必要

応募対象者:18歳以上(高校生不可)で、町内居住または町内就業者

開催場所:クリエイト篠栗 2階 パソコン室



スキルアップエクセル講座

エクセルの基礎から、ビジネスに生かせるグラフ作成やデータベ
ース処理やマクロの作成までを学びます。エクセルをさわったことのある人、さらなるレベルアップを目指す人にもピッタリの講座です。

開催日時:1月9日から3月27日 毎週水曜日
(全12回) 19時～21時

定員:20人

受講料:5,400円(全12回分)
別にテキスト代として(よくわかるMicrosoft
Excel2010応用/FOM出版)2,100円必要

応募対象者:18歳以上(高校生不可)で、町内居住または町内就業者

開催場所:クリエイト篠栗 2階 パソコン室

来年度中央公民館
(クリエイト篠栗)

定期利用登録申請について

クリエイト篠栗で、定期的に学習活動を行う団体の利用登録申請を受け付けます。

登録条件:◎会員が自主的・主体的に運営している団体(会の運営が講師に依存した
私塾・文化教室的なものは登録できません)
◎町内在住者か在勤者10人以上で構成する団体
◎年間を通じて、クリエイト篠栗を定期的に使用し、学習活動を行う団体
※政治的活動・宗教的活動や営利を目的とした団体の利用はできません。

利用期間:2019年4月1日(月)～2020年3月31日(火)

申請書配付および受付期間
:12月4日(火)～25日(火)8時30分～17時(土・日、祝日を除く)
※期限厳守、受付期間終了後の申し込みは受け付けできません。

申請書配布および受付
:クリエイト篠栗

※平成30年度登録済のサークルも再度申請が必要です。年度途中での定期利用申請は受け付け
できませんのでご注意ください。

篠栗町文化協会からのお知らせ

第46回 糟屋地区美術展



入場無料

期日:12月6日(木)～12日(水)
時間:10時～17時
場所:宇美町(住民福祉センター体育館)
部門:日本画・洋画・陶芸・工芸・彫刻・
書・写真

町内実施医療機関

北九州若杉病院	☎(947)0511
篠栗病院	☎(947)0711
三田内科小児科医院	☎(947)6555
たかさき脳神経外科クリニック	☎(931)5222
三野原病院	☎(947)0040
やまなみ内科・循環器科クリニック	☎(948)5678
やまのファミリークリニック	☎(947)0310

※県内指定医療機関でも接種できます。県医師会ホームページ(<https://www.fukuoka.med.or.jp>)で確認してください。

●対象者(平成30年度)／次の年齢に該当する人
(1)平成30年4月2日から平成31年4月1日の間に65歳、70歳、75歳、80歳、85歳、90歳、95歳、100歳になる人
(2)60歳以上65歳未満の人で、心臓・腎臓・呼吸器の機能またはヒト免疫不全ウイルスによる免疫機能に支障を有する人(身体障害者手帳1級相当)
※(1)の対象者には受診券を郵送しています。
※過去に23価肺炎球菌予防接種を受けている場合は、定期接種の対象外になりますのでご注意ください。
●接種期間／平成31年3月31日まで
●接種回数／1回
●個人負担／4000円(生活保護受給者および中国残留邦人等支援給付受給者は無料)
●接種医療機関
町内医療機関または県内指定医療機関でも接種できます。

おわびと訂正
4月に配布した健康カレンダー11ページの肺炎球菌ワクチン助成申請の記事中、定期接種の対象者の項目に「平成30年4月2日から平成31年4月1日までの間に70歳になる方」の記載がありましたが、対象者は接種券をおかけしたことを深くおわび申し上げます。

70歳以上で定期接種の対象とならない人、または65歳以上70歳未満で基礎疾患があり医師が必要と認めた人については、「篠栗町肺炎球菌予防接種費用助成事業」で接種費用の一部助成を受けることができます。(5年間の接種間隔が必要です)
不明な点はオアシス篠栗(健康課)へ問い合わせてください。

高齢者肺炎球菌ワクチン



オアシス篠栗
〒811-2416
篠栗町大字田中1-1

問い合わせ
☎947-8888

モバイル
ささぐり健康情報サイト
『ぐりなび』

健康診断や各種教室の予約が、スマホ・携帯・パソコンから24時間いつでもできます。

※一部の機種で利用できないことがあります。



<http://sasaguri-town.city-hc.jp/>

MR(麻しん・風しん)混合ワクチン

接種は
お済みですか？

麻しんや風しんの既往歴、予防接種歴がない人を中心に感染が広がっています。
麻しんは感染力が強く、重症な合併症をおこす可能性が高い疾患です。風しんは比較的軽症ですが、妊婦初期の妊婦さんが感染すると、生まれてくる赤ちゃんが先天性風しん症候群(難聴、白内障、先天性心奇形)になる可能性があります。「病気になる前から」「病気をうつさない」ためには予防接種が有効です。

次の対象年齢の人は、早めに予防接種を受けてください。対象年齢や接種期間を過ぎた場合は有料になります。
●対象者／【1期】生後12か月～24か月に至るまで
【2期】幼稚園・保育園などの年長児(平成24年4月2日～平成25年4月1日生まれ)
※2期の接種期間は、平成31年3月31日まで
●接種回数／各期1回
●接種料金／無料
●持参する物／母子手帳・予防接種予診票手帳
●接種医療機関／町内医療機関(健康カレンダー5ページ参照)または、県内指定医療機関でも接種できます。県医師会ホームページ(<https://www.fukuoka-med.or.jp>)で確認してください。
※転入などで予診票を持っていない人、もしくは不明な点がありましたら、健康課まで問い合わせてください。

男性のための健康講座

メタボにならない身体をつくり方

筋力増進にチャレンジ

40～50代の男性のための肉体改善講座を行います。
ぽっこりお腹や、たるんだ筋肉はメタボの原因。糖尿病や高血圧などの生活習慣病を引き起こします。今こそ始めどきです！
引き締まった体を手に入れ

●対象／40～50歳代の男性で健康づくりに関心がある人
●日時／平成31年1月20日(日)10時～13時30分

●内容／運動指導士による運動の講話と実践、管理栄養士による講話と試食
●場所／オアシス篠栗
●参加費／1000円
●定員／30人
●申込方法／12月3日(月)から電話またはモバイルで申し込みください。定員になり次第締め切ります。
●参加者が10人に満たない場合は中止することがあります

平成31年度

篠栗町

健康カレンダー
広告募集

来年4月に配布する「篠栗町健康カレンダー」の広告を募集します。
掲載基準や申請書などは、町のホームページ「篠栗町健康カレンダー」広告掲載取扱要綱を参照ください。協力をお願いします。

広告規格

- ①表紙と裏表紙を除くカレンダー内：36枠
(1枠のサイズ 縦55ミリ×横90ミリ)
- ②裏表紙：4枠
(1枠のサイズ 縦90ミリ×横135ミリ)
- ※広告枠は1事業所当たり3枠以内
- 掲載料
①1枠1万円
②1枠5万円

福祉ゾーンイベント案内

☆完全休館日およびメンテナンス休館

12月17日(月)は完全休館日です。お風呂・トレーニングルームの他、健康課窓口も休館となりますのでご注意ください。

翌18日(火)はメンテナンスのためお風呂・トレーニングをお休みさせていただきます。

〈12月カレンダー〉

日	月	火	水	木	金	土
						1
2	休	4	5	6	7	8
9	休	11	12	13	14	15
16	休	休	19	20	21	22
23	24	休	26	27	28	29
30	31					

■福祉ゾーン(お風呂・トレーニング)休業日

平成30年度 年末年始 オアシス休業日一覧

	お風呂	トレーニング	レストラン	巡回バス
12月27日(木)		営業		
28日(金)		10時～17時 (16時受付終了)	営業	運行
29日(土)				
30日(日)		休業	休業	
31日(月)	10時～19時30分 (19時受付終了)			
1月1日(火)	10時～19時30分 (19時受付終了)	休業	休業	運行
2日(水)				
3日(木)				
4日(金)		休館日		運休
5日(土)		営業		運行

申・問／サービスカウンター ☎(947)9999

12月17日(月)

オアシス篠栗
完全休館
のお知らせ

12月17日(月)にオアシス篠栗で井戸のポンプユニット取替工事を実施します。
それに伴い、当日は館内のトイレ洗浄水が断水となりますので、オアシス篠栗に入館できません。
皆さんの理解と協力をよろしくお願い致します。

おいしく元気教室

受講生
募集

ロコモティブシンドローム(ロコモ)を知っていますか？骨や筋肉などが弱くなり移動に支障をきたすようになることをいいます。今回はロコモについて学び、予防のための簡単な運動を行います。
●場所／オアシス篠栗
●参加費／無料
●募集人数／20人
●申込方法／12月10日(月)～21日(金)の期間、役場福祉課9番窓口または電話で申し込みください。定員になり次第締め切ります。
※電話で申し込みをした人も簡単な面談を行いますので、後日福祉課窓口にお越しください。
●対象／65歳以上(平成30年4月1日現在)
●日時／1月23日(水)10時～11時
●問い合わせ／役場福祉課地域包括支援係 ☎(948)6650



年末年始は、外出や留守の機会が増えます。外出・就寝時は、戸締まりを確実にしましょう。丈夫なカギで、ツーロックを！

外出時、特に夜間は、周りを警戒しましょう。

もう一度振り返り！

夕方6時～深夜の間に駅周辺の道路上で背後から襲われる被害が多発しています。

背後から人につけられたときは、迷わずに110番通報を！

性犯罪・侵入等の被害防止！

昨年12月
本県では刑法犯 2,872 件
(1日当たり約 93 件)が発生

警察では、12月から年始にかけて年末年始特別警戒活動を推進し、防犯協会、自治体、防犯ボランティア、事業者などとも連携・協力して、犯罪や事故の防止に取り組めます。

一人ひとりが、戸締まり、鍵かけ、夜道に注意するなど防犯意識を高め、「ながら防犯」や自分たちでできる防犯活動に、地域ぐるみで取り組みましょう。

師走の犯罪を防ぎ
明るく安全な新年を迎えましょう！！



ゆく年 くる年
みんなで防犯



年末年始
特別警戒活動実施中

防犯くおか

公益社団法人福岡県防犯協会連合会
福岡市博多区東公園7番7号
福岡県警察本部内
☎ 633-3221
URL: <http://www.fukuboren.com/>
No.757

みんなを守る 119

粕屋南部消防本部
志免町田富170
☎ 935-5111
URL: <http://www.kasuyanambu-shobo.jp/>
発行日 2018年12月1日



かすにゃん

一つ丸めて助け合い 二つ丸めて防災の輪

歳末助け合い 防災・防犯もちつき大会

- 日時／12月15日(土) 10時～12時
- 会場／イオンモール福岡 (メインプラザ入口付近)

行事内容

- ・防災もちつき
- ・チャリティバザー
- ・募金活動
- ・消防車、救急車の展示
- ・風船配布(チビッコ対象)
- ・消火器および住宅用火災警報器の実演
- ・救急AED普及活動
- ・警察車両の展示および防犯広報

※収益金は管内の福祉施設および歳末助け合いなどへの寄付を予定しています。

多数の来場お待ちしております！

- 主催／粕屋南部地域防災協会、粕屋南部消防組合消防本部、粕屋警察署

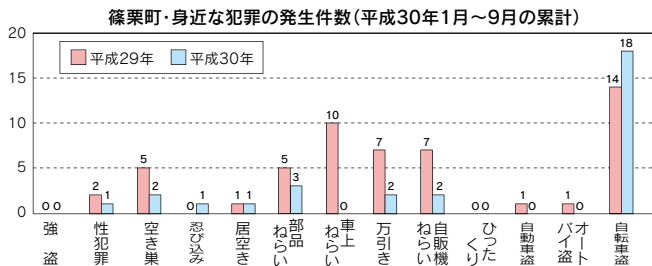

篠栗・勢門小学校区で自転車盗が発生しています

30年9月	強盗	性犯罪	空き巣	忍び込み	居空き	部品ねらい	車上ねらい	万引き	自販機ねらい	ひったくり	自動車盗	オートバイ盗	自転車盗	合計
篠栗	0	0	0	0	0	0	0	0	0	0	0	0	1	1
勢門	0	0	0	0	0	0	0	0	0	0	0	0	1	1
北勢門	0	1	0	0	0	0	0	0	0	0	0	0	0	1
合計	0	1	0	0	0	0	0	0	0	0	0	0	2	3

区分	累計(9月末日現在)概数		平成30年交通事故発生状況
	篠栗町内	粕屋署管内	
発生数	91	1,311	
前年対比	-52	-216	
死者数	0	4	
前年対比	-1	-1	
傷者数	131	1,751	
前年対比	-76	-259	

すぐに相談・110番

電話でお金はすべて詐欺！

犯人は、高齢者を狙っています。

ニセ電話詐欺 多発中



たけのこ児童館 ☎(947) 7252

- 21日(金)14時～ みんなで遊ぼう！(お楽しみ会)(小学生)
- 26日(水)14時～ 避難訓練(全般)
- 28日(金)14時～ 大掃除(小学生)

※寄贈ありがとうございました
福栄 登美子様(乙犬区) 児童書
田尻 夕葵様(庄区) 玩具

※児童館会議のため3日(月)は13時開館です。

やまばと児童館 ☎(947) 7047

- 21日(金)13時～ クリスマス会(小学生)
- 26日(水)10時30分～ 避難訓練(全般)

※寄贈ありがとうございました
小浦 理人様(新町区) 遊具
加留部 孝太様(新町区) 遊具

※児童館会議のため5日(水)は13時開館です。



楽しめることを見つけよう

すぎのこ児童館 ☎(947) 6554

- 20日(木)14時30分～ パネルシアターお話し会(小学生)
- 21日(金)14時～ お楽しみ会(小学生)
- 26日(水)11時30分～ 避難訓練(全般)

※児童館会議のため6日(木)は13時開館です。

未就学の親子向けに、遊びの教室を実施しています。

	1回目	2回目	ティータイム 子育て中の親子
10時15分～受付 10時45分～開始			
たけのこキッズタイム (火曜日)	4日	11日	11日
すぎのこルーム (水曜日)	5日	12日	12日
やまばとぽっぽタイム (金曜日)	7日	14日	14日

ティータイム：11時～13時または乳幼児向け教室終了後
※タオル・水筒を持参ください。 ※参加費は無料です。



まえだ りりな
前田 莉々那ちゃん
(ベンタナヒルズ区)

平成27年8月生まれ(3歳)

ママからの一言
来年、幼稚園楽しみだね！

以下は有料広告です。町では、広報紙、ホームページに掲載する広告を募集しています。問/役場まちづくり課広報広聴係 ☎(947) 1204

地域に根ざして創業四代目

高品質なイ草で編まれた国産表のみ使用しております
見本をお持ちしますので、ぜひ見て触って比べてください

畳 安倍畳店

篠栗町和田
(和田交差点ソバ)

☎ 947-7622

篠栗町内だから、安心、便利。3年間お任せください。

篠栗中学校 学生服・セーラー服

エブリささぐり 使えます！

日本製、高品質、安心価格

篠栗中指定店(制服・バッグ・上靴)

ニミヤ

☎ 947-0015



国 申し込み

関 問い合わせ

日(木)(うち計 20 日)午前
会場／福岡市中央区天神 2-14-38 伊藤ビル 3 階
定員／各 28 人
【パソコン初級】
日時／平成 31 年 3 月 1 日(金)～15 日(金)(うち計 9 日)午前
会場／福岡事務サポート天神校(福岡市中央区天神 3-15-24 三天第一ビル

そのほかの団体から

生活保護電話相談会

司法書士が電話で相談に応じます。必要に応じて、行政機関への同行などの支援も行います。
日時／ 12 月 15 日(土)10 時～15 時
相談内容
生活保護の要件・申請方法・停止・廃止、生活保護受給中の借金問題
費用／無料
主催／福岡県司法書士会
関・相談／福岡県司法書士会事務局
☎(722)4131

放送大学
2019 年 4 月入学生募集

放送大学は通信制の大学です。幅広い分野の科目を 1 科目からテレビやインターネットなどで好きなときに学ぶことができます。詳細は気軽に問い合わせください。
出願期間／(第 1 回)12 月 1 日(土)～平成 31 年 2 月 28 日(木)

202 B)
定員／ 30 人
受講・託児料／無料(ただし、テキスト代は自己負担)
主催／福岡県福祉労働部労働局職業能力開発課 ☎(643)3602
関・関／(株)福岡事務サポート
☎(406)5703

(第 2 回)平成 31 年 3 月 1 日(金)～17 日(日)
資料請求・関／放送大学福岡学習センター ☎(585)3033
HP／http://www.ouj.ac.jp/

粕屋歯科医師会からお知らせ

年末年始の休日診療を次のとおり行います。
日時／ 12 月 30 日(日)～平成 31 年 1 月 3 日(木) 9 時～17 時
場所／中南部休日診療所(久山町大字久原 3168-1)
関／中南部休日診療所
☎(652)3119
使用者も、労働者も、必ず確認、最低賃金
福岡県の最低賃金が 10 月 1 日に改定されました。
最低賃金引き上げには、業務改善助成金を活用ください。
最低賃金／1 時間 814 円(25 円アップ)

関／福岡労働局労働基準部貸金室
☎(411)4578
HP／https://jsite.mhlw.go.jp/fukuoka-roudoukyoku/

「国の教育ローン」
(日本政策金融公庫)の案内

高校、短大、大学、専修学校、各種学校や外国の高校、大学などに入学・在学する子どもがいる家庭を対象とした公的な融資制度です。
融資額／子ども 1 人につき 350 万円以内
金利／年 1.76%
返済期間／15 年以内
※母子家庭の人などは、金利年 1.36%、返済期間 18 年以内
関／教育ローンコールセンター
☎0570(008)656
HP／「国の教育ローン」で検索

商工会 チャリティーもちつき

毎年恒例のチャリティーもちつきを開催します。また会場内では、地元商店による自慢の商品を販売する「大売り出し」を行います。
日時／ 12 月 12 日(水)10 時 30 分から販売
場所／篠栗町商工会館前
主催／篠栗町商店連合会
協賛／篠栗町商工会、ささぐり地域振興会
※収益は篠栗町社会福祉協議会に寄付します。
関／町商工会 ☎(947)4141

福岡障害者職業能力開発校
訓練生を募集します

募集科目
①機械 CAD 科 ②プログラム設計科
③商業デザイン科 ④ OA 事務科
⑤建築設計科 ⑥流通ビジネス科(流通ビジネス科音声パソコンコース)
⑦総合実務科
訓練期間／1 年間(②のみ 2 年間)
応募資格／身体障がい、精神障がい、知的障がい、発達障がい、高次脳機能障がい、難病などがある人(手帳の有無を問いません)
定員／各 20 人(⑥のみ 30 人。うち 5 人は音声パソコンコース)
募集期間／平成 31 年 1 月 24 日(木)まで
入校日／平成 31 年 4 月 11 日(木)
関・関／福岡障害者職業能力開発校
☎093(741)5431、FAX 093(741)1340、または近くのハローワーク

1 日で仕事がわかる
警備員セミナー

日時／ 12 月 21 日(金)10 時～16 時
会場／はかた近代ビル 1 階(福岡市博多区博多駅東 1-1-33)
対象／おおむね 40 歳～64 歳の求職者
定員／25 人(応募者多数の場合は抽選)
申込期限／ 12 月 13 日(木)17 時
受講料／無料
関／福岡県中高年就職支援センター(受託業者：パーソルキャリアコンサルティング<株>) ☎433(7780)

シルバー人材センター からのお知らせ

● 冬限定！焼き芋焼けています！

シルバー人材センターの事務所、オアシス篠栗およびアイアイささぐりで、焼き芋を販売しています。ホックホックでおいしいですよ。

毎週火・木・土曜の 11 時～16 時
※ 3 月まで販売、年末年始は休み



● 入会説明会

12 月 6 日(木)、20 日(木)、1 月 10 日(木) いずれも 10 時～

● 刃物研ぎ(有料) 12 月 17 日(月)

切れが悪くなった包丁、はさみなどあればお持ちください！

● ボランティア活動

会員の所属する地域ごとにボランティア活動を行っています。

全体一斉ボランティア／ 12 月 2 日(日)場所・内容は地域別

関・関／(公社)篠栗町シルバー人材センター
☎(947)5199

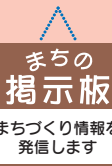

このコーナーは、町内の団体などの会員募集のお知らせや催しごとの案内などを掲載します。

関／役場まちづくり課広報広聴係 ☎(947)1204

第 11 回 北校区クリスマスコンサートを開催します

恒例のクリスマスコンサートを開催します。学校・地域からのさまざまな出演者が、日ごろの練習の成果を発表する手作りのコンサートで、入場は無料です。皆さんのご来場をお待ちしています。

日時／ 12 月 8 日(土)13 時 30 分開演(13 時開場)

場所／クリエイイト篠栗 大ホール

出演予定／○北勢門小学校(合唱・ダンス・日本舞踊)

○篠栗北中学校(吹奏楽・合唱)

○地域から出演(女声コーラス・ピアノ演奏・フルート演奏・和太鼓演奏)

関／北勢門校区地域づくり協議会(野見山宏孝)

☎(948)3309

以下は有料広告です。町では、広報紙、ホームページに掲載する広告を募集しています。
広報紙広告 7,000 円～、ホームページ広告 5,000 円(いずれも 1 か月分) 関／役場まちづくり課広報広聴係 ☎(947)1204

事前予約承ります。
※ただし、無くなり次第終了です。

匠の会
●山王屋 Tel (0947) 5045
●杉本屋 Tel (0947) 5004

◎場所・篠栗町商工会駐車場
◎日時 12 月 31 日
10 時～14 時
●ざる蕎麦 (二人前)
ざる蕎麦つゆ付き 二〇〇円 (税込)
●温蕎麦 (三人前)
天然素材使用 つゆ付き 二五〇円 (税込)
100% 国産

手打ち蕎麦
販売します!!

聞く・話す・読む・書く
4技能を総合的に学びます♪

APPLE TREE
アップルツリー英語教室

Plan your future
mpi

平日 火～金	小学生	初心者から 上級者まで	レベルにより 空席あり	月謝制
土曜午前	ベビークラス 幼児クラス	0歳から英語の音 に親しもう！	大募集中!	お得な 回数券制
土曜午後	小学生 中学生	初心者から 上級者まで	募集中	月謝制

イベント：サマーキャンプ、スピーチコンテスト、ハロウィンパーティ、クリスマスパーティ、英検
〒811-2413 篠栗町尾仲499-1(毛利耳鼻咽喉科前) ☎092-719-1930

くらしの情報

国 申し込み 図 問い合わせ

町 か ら

町議会

12月定例会のお知らせ

日程(予定)／開会12月 6日(木)
一般質問12月10日(月)

開会時間／いずれも10時

場所／役場3階議場

傍聴席定数／60人

町HPでインターネット中継も
行っています。

図／町議会事務局 ☎(947)1390

放置自転車を撤去します

J R篠栗駅周辺（商工会横、役場駐車場前、駅北側）およびクリエイイト篠栗の駐輪場の整理を行うため、長期間放置されている自転車を撤去します。所有者は、速やかに持ち帰りください。

なお、撤去した自転車は、平成31年3月18日（月）まで役場総務課管財係（J R篠栗駅周辺分）またはクリエイイト篠栗（クリエイイト篠栗分）で保管しますので、所有者は連絡し、確認の上引き取ってください。

保管期限を過ぎても引き取りがない自転車は処分します。

撤去予定日／12月17日(月)

図／役場総務課管財係

☎(947)1114

町社会教育課社会教育係

☎(948)2222

競争入札参加資格審査申請の追加受付を行います

町が行う競争入札に参加しようとする人は入札参加資格が必要です。

受付期間／2月1日(金)～22日(金)

受付業種／建設工事、測量・建設コンサルタントなど、物品・役務提供など

申請方法／インターネットによる申請後、必要書類を郵送してください。

※2月26日(火)必着。詳細は、町HPを確認ください。

資格の有効期間／平成31年4月1日(月)～平成32年3月31日(火)

※平成30・31年度の競争入札参加資格者名簿に登録済の業者は申請不要です。

図／役場財政課契約係

☎(947)1149

もう一度考えて!! あなたが燃やしているそのごみのこと!!

～野焼きは、禁止されています～

ほんの少しでもごみを燃やすと、その煙は不快な臭いを発して、窓が開け

られない、洗濯物が干せないなど、近所の人へ迷惑をかけます。また、目が痛い、息苦しい、ぜん息の発作が起こるなど、体の不調を訴える人もいます。

近隣の人と気持ちよく暮らしていくマナーとして、ごみは自分で焼却せずに、分別してごみ収集日に出しましょう。庭の草や樹木の枝葉なども燃えるごみの袋で出してください。

皆さんの理解と協力をよろしくお願いします。

図／役場都市整備課環境係

☎(947)1225

第2回 認知症介護講座 &交流会のご案内

介護には「体力」「気力」が必要です。自身の健康に少し目を向けて、一緒に体を動かしてリフレッシュしてみま

国・県・他の市町村から

かすや中南部広域消費生活センター出張相談会

悪質商法、多重債務、架空請求、利殖商法など、契約や取引に関するトラブルについての相談受付、解決のためのアドバイス、あっせん、情報提供を行っています。(相談無料・予約不要・秘密厳守)

日時／12月14日(金)・28日(金)10時～14時30分

場所／オアシス篠栗2階会議室

図／かすや中南部広域消費生活センター(直通) ☎(936)1594

※電話で相談の際は、手元に書類などを準備ください。

※来所相談の際は、事前に電話で必要書類の確認、相談日時の調整をしてもらうと円滑に相談ができます。

H I V検査(無料・匿名)

H I Vに感染しているかは、検査をしなければわかりません。検査は無料・匿名です。

日時／毎週火曜日9時～11時

※事前に電話予約が必要です。

検査項目／H I V（エイズ）・梅毒・クラミジア・淋菌

場所・図／粕屋保健福祉事務所

☎(939)1746

労働委員会委員によるあっせんが利用できます

従業員の解雇や賃金未払い、パワーハラスメントなど、労働問題全般の相談、解決のためのあっせんは、労働者

せんか。当日は、動きやすい服装で参加ください。

日時／12月19日(水)13時30分～15時(受付13時～)

場所／オアシス篠栗1階視聴覚室

講師／ヨガインストラクター（yoga sun-tha 養成コース修了）鶴城ゆかりさん

内容／講話・実技「心と身体のリラックスについて」・交流会

対象者

認知症の人の介護をしている家族、認知症介護に関心がある人(町在住者)

定員／25人(先着順)

申込期間／12月3日(月)～定員に達するまで

参加費／無料

図／役場福祉課地域包括支援係

☎(948)6650

支援事務所へ。

労働組合と使用者との労働問題解決のためのあっせん、不当労働行為救済申し立ては、労働委員会へ。

労働委員会とは

知事に任命された公益委員（弁護士・大学教授など）、労働者委員（労働組合の役員など）および使用者委員（会社、使用者団体の役員）の3者で構成される、労使間のトラブルの解決を目的とする校正・中立な行政機関です。

図・相談／福岡労働者支援事務所

☎(735)6149

福岡県労働委員会事務局調整課

☎(643)3980

無料の託児サービス付き！短時間の職業訓練

福岡県では、就職を希望する子育て中の女性を支援するため、受講しやすく、就職に有利なスキルの習得ができる職業訓練コースを創設します。

訓練終了後、福岡県子育て女性就職支援センターに登録した希望者には就職支援を行います。

対象／子育てなどの理由で現在、未就業状態である女性（子育て中のほか、子育てが一段落してこれから就職を希望する人など）

訓練科目

※どちらも週に2～4日、1日2～3時間程度

【ファイナンシャルプランナー】

日時／①平成31年1月7日(月)～3月15日(金)(うち計28日)午前

②平成31年1月8日(火)～3月14

リサイクル回収(予定)情報

団体のリサイクル回収について

新聞、雑誌、段ボール、古布、牛乳パック（洗って開いたもの）、アルミ缶、スチール缶、ペットボトル（ラベルをはずしたもの）、ペットボトルキャップの回収をします。出す人は、時間と場所を確認し、きちんと分別して時間内に所定の場所に持って行ってください(天候などで、変更になることもあります)。

学校、PTA実施のリサイクル回収について(青色)

各校区の人は、学校、PTAからのお知らせ(回覧板など)のとおりの出し方で出してください。校区外の人が利用する場合は、時間内に指定場所に持って行ってください。

図 役場都市整備課環境係 ☎(947)1225

団体名	日 時	場 所
篠栗北中学校 PTA	12月 1日(土) ※予備日12月2日(日)	
	和 田 8時30分～9時	各家庭前または和田健康広場
	津波黒 8時～8時30分	各家庭前、津波黒公民館または集会所
	田 中 8時～8時30分	各家庭前または田中公民館
	明 治 8時～8時30分	各家庭前または明治公民館
	池の端 7時30分～8時	池の端三角広場
勢門小学校 PTA	ペンタナヒルズ 8時～8時30分	1号館前・11号館イベント広場前・16号館ゴミ収集所前
	12月 2日(日)	
	若 杉 8時～10時30分	若杉集会所
	尾 仲 8時～10時30分	尾仲公民館
	乙 犬 8時～10時30分	乙犬公民館
篠栗小学校 PTA	庄 8時～10時30分	庄公民館
	12月 2日(日) 8時～12時 ※予備日12月9日(日)	篠栗交番裏多目的広場 篠栗小学校駐車場
和田老人クラブ新寿会	12月 5日(水) 7時30分～9時	和田公民館前
篠栗幼稚園 PTA	12月11日(火) 9時10分～9時30分	篠栗幼稚園正門前
和田老人クラブ新寿会	12月28日(金) 7時30分～9時	和田公民館前

わが町のごみの量

30年9月	ごみの量(kg)	1日1人当たりのごみの量(g)	1人当たりの前年同月比
燃えるごみ	530,350	561	-5%
燃えないごみ	25,140	27	12%
缶・びん	27,110	29	14%
ペットボトル	7,250	8	15%
粗大ごみ・その他	21,600	23	52%
合 計	611,450	647	-3%

今月の標語

ちょっとまで
すてる前に
しばらくね

勢門小学校
徳永 祐奈さん

町防災行政無線テレホンサービス
～緊急放送が電話で確認できます～

町が発信する火災や災害などの緊急放送が、電話で確認できます。緊急放送が聞き取れなかった場合などにご利用ください。

テレホンサービス電話番号(音声案内のみ)
フリーダイヤル 0120(931)223

※通話料はかかりません。
※現在は、役場からの緊急放送のみに対応しています（各区などが発信する放送は、確認できません）。
※電話が集中すると、かかりにくい場合があります。

まちの行事

カレンダー

2018年

12月



「篠栗町公式 Facebook」開設しています
篠栗町の魅力やイベントなどの情報をお知らせしています。随時更新していますので、お楽しみに!! パソコンやスマートフォンなどから「篠栗町 公式フェイスブック」で検索してみてください。
「篠栗町公式 facebook」URL
<https://www.facebook.com/sasaguritown/>
QRコードはこちら

月 Mon	火 Tue	水 Wed	木 Thu	金 Fri	土 Sat	日 Sun
<div><div><div>燃えるごみ</div></div><div><div>燃えないごみ</div></div><div>詳細</div><div>問い合わせ</div><div>申し込み</div></div> <div>図書館 図書館の催し 詳 13p</div> <div>リサイクル回収 集団リサイクル回収 詳 19p</div> <div>※背景色→情報 募集 催し</div>				<div>今月の納期</div> <div>国民健康保険税 (6期)</div> <div>●違反広告物除去作業のお知らせ ◇実施予定/12月中旬 ◇問い合わせ/役場都市整備課 ☎(947) 1219</div>		<div>1</div> <div><div>南側</div></div>
<div>3</div> <div><div>北側</div></div> <div>男性のための健康講座予約開始 詳 15p</div> <div>認知症介護講座&交流会申込開始 詳 19p</div> <div>ク休 オ休 力休 図休</div>	<div>4</div> <div><div>西側南側</div></div> <div>人権週間に伴う街頭啓発 詳 1p</div> <div>人権週間に伴う映画上映会 詳 11月号 13p</div> <div>たけのこキッズタイム① 17p</div> <div>図書館 ブックスタート</div> <div>和休</div>	<div>5</div> <div><div>北側</div></div> <div>すぎのこルーム① 17p</div> <div>リサイクル回収</div> <div>和休</div>	<div>6</div> <div><div>北側</div></div> <div>町議会定例会 (開会) 役場3階議場 詳 19p</div> <div>シルバー人材センター入会説明会 詳 18p</div> <div>和休</div>	<div>7</div> <div><div>西側南側</div></div> <div>やまぼとぼタイム① 17p</div> <div>和休</div>	<div>8</div> <div>北校区クリスマスコンサート 詳 18p</div> <div>図書館 子ども上映会</div>	<div>9</div> <div>リサイクル回収</div> <div>勢門小学校 PTA 篠栗小学校 PTA 図書館 人形劇「花咲かじいさん」(要整理券)</div>
<div>10</div> <div><div>北側</div></div> <div>町議会定例会 (一般質問) 役場3階議場 詳 19p</div> <div>ク休 オ休 力休(完) 図休</div>	<div>11</div> <div><div>西側南側</div></div> <div>たけのこキッズタイム②、ティータイム 17p</div> <div>心配ごと相談 (行政相談) オアシス篠栗2階 詳 16p</div> <div>図書館 はじめてのビーズアクセサリー作り (要申込)</div> <div>リサイクル回収</div> <div>篠栗幼稚園 PTA 和休</div>	<div>12</div> <div><div>西側</div></div> <div>すぎのこルーム②、ティータイム 17p</div> <div>和休</div>	<div>13</div> <div><div>北側</div></div> <div>和休</div>	<div>14</div> <div><div>西側南側</div></div> <div>あいさつ・ゴミの運動の日</div> <div>やまぼとぼタイム②、ティータイム 17p</div> <div>消費生活センター出張相談会 オアシス篠栗2階 詳 19p</div> <div>図書館 「ふたりで本立て作り」(要申込)</div> <div>和休</div>	<div>15</div> <div><div>南側</div></div> <div>和休</div>	<div>16</div> <div>クリスマスコンサート 詳 11月号 13p</div> <div>図書館 おはなしの会</div>
<div>17</div> <div><div>北側</div></div> <div>放置自転車撤去 詳 19p</div> <div>シルバー人材センター刃物研ぎ 詳 18p</div> <div>ク休(完) オ休(完) 力休 図休</div>	<div>18</div> <div><div>西側南側</div></div> <div>和休</div>	<div>19</div> <div><div>北側</div></div> <div>和休</div>	<div>20</div> <div><div>北側</div></div> <div>パネルシアターお話し会 (小学生) 17p</div> <div>税の無料相談 (要予約) 和休 商工会</div> <div>シルバー人材センター入会説明会 詳 18p</div> <div>和休</div>	<div>21</div> <div><div>西側南側</div></div> <div>クリスマス会 (小学生) 17p</div> <div>お楽しみ会 (小学生) 17p</div> <div>図書館 ブックスタート</div> <div>和休</div>	<div>22</div> <div>和休</div>	<div>23</div> <div>天皇誕生日</div> <div>図書館 ブックスタート 英語えほんのおはなし会</div> <div>ク休(完) 和休</div>
<div>24</div> <div><div>北側</div></div> <div>振替休日</div> <div>図書館 ブックスタート</div> <div>ク休(完) 和休</div>	<div>25</div> <div><div>西側南側</div></div> <div>心配ごと相談 (行政相談) オアシス篠栗2階 詳 16p</div> <div>和休</div>	<div>26</div> <div><div>西側</div></div> <div>避難訓練 (全般) 17p</div> <div>和休</div>	<div>27</div> <div><div>北側</div></div> <div>和休</div>	<div>28</div> <div><div>西側南側</div></div> <div>大掃除 (小学生) 17p</div> <div>消費生活センター出張相談会 オアシス篠栗2階 詳 19p</div> <div>リサイクル回収</div> <div>和休老人クラブ新寿会</div> <div>ク休 力休 図休</div> <div>和休</div>	<div>29</div> <div>和休</div>	<div>30</div> <div><div>北側</div></div> <div>燃えるごみ北側 臨時収集日 詳 3p</div> <div>役場休み ク休(完) 力休(完) 図休 和休</div>
<div>12/31</div> <div>ごみ収集休み</div> <div>役場休み ク休(完) 力休(完) 図休 和休</div>	<div>1/1</div> <div>ごみ収集休み</div> <div>元日</div> <div>役場休み ク休(完) 力休(完) 図休 和休</div>	<div>1/2</div> <div>ごみ収集休み</div> <div>役場休み ク休(完) 力休(完) 図休 和休</div>	<div>1/3</div> <div>ごみ収集休み</div> <div>役場休み ク休(完) 力休(完) 図休 和休</div>	<div>1/4</div> <div><div>西側南側</div></div> <div>ク休 オ休 力休 図休</div>	<div>1/5</div> <div><div>南側</div></div> <div>図書館 おりがみしよう</div>	<div>クリスマス</div> <div>和休</div>

ク休 クリエイト篠栗休館

オ休 オアシス篠栗休館

力休 カブトの森公園休園

図休 図書館休館

和休 歴史民俗資料室休館

※(完)は完全休館日

以下は有料広告です。町では、広報紙、ホームページに掲載する広告を募集しています。

広報紙広告 7,000円〜、ホームページ広告 5,000円 (いずれも1か月分) 問/役場まちづくり課広報広聴係 ☎(947) 1204

篠栗エリアの情報館！

篠栗不動産センター

貸したい、売りたい、借りたい、買いたい

お探しします良物件！

無料査定いたします。

TEL 092(948)3604

J R 篠栗駅ロータリー前

<http://sasaguri-fudousan.com>

CO-OP 生協の物流を支える

株式会社シーエックスカーゴ

篠栗冷蔵流通センター

TEL.092-947-6958

待っている人の笑顔のために

〒811-2405 福岡県糟屋郡篠栗町大字篠栗4826-1

エコーブ篠栗物流センター内